

もっと知って欲しい！
魅力ある農業のこと。
JAのこと。

2019 7
vol.292

あとれ



行動基準は人

城陽市北澤農園代表 北澤 良祐さん (38)

城陽市でトマトを栽培する北澤農園代表の北澤良祐さん。今年度から京都府農協青壮年組織協議会の委員長を務めています。

就農

11年前に祖父の農地を引き継いで就農した北澤さん。現在所有する農地は約70a、うち20aでトマトを栽培しています。

大学生の頃は水産学者を夢見て勉強する傍ら、手伝いとして祖父の農作業に関わっていました。18歳の時、祖父の他界を境に圃場の荒廃が進んでいってしまふことに心を痛め、それが就農の大きな要因だと北澤さんはいます。

当初は水稲を中心に直売所向けに茄子などの野菜を栽培していた北澤さん。トマトの栽培を始め





トマトの収穫には根気が必要

京都府委員長に就任

たきっかけは、青壮年部の先輩の勧めを受けたことでした。「僕は所有地が2、3町あるような農家じゃありません。土地利用型農家としてじゃなく、設備投資型の農業が理想だと考えていたので、トマトのようなハウス栽培で収穫期間の長い作物は良かったと思います」と北澤さんはいいます。

現在は大玉1種とミニトマト2種を栽培、多くの消費者に買ってもらえる値段でおいしいトマト栽培を目指しています。

北澤さんは、就農後すぐの2009年にJA青壮年部に入部してから、城陽市の支部長やJA京都やましる青壮年部の部長等を経験、今年の5月7日に京都府青壮年組織協議会委員長に就任しました。

北澤さんは、「栽培を始めてからも青壮年部の先輩にお世話になり、トマトの病気のことや農業経営のアドバイスなど、自分の投げかける質問に丁

寧に答えていただいています。恩返しとして、農業体験教室や耕作放棄地への取り組みを始め、青壮年部の活動にしっかり従事し、また、行政への働きかけなど委員長の責務を果たします」と強い意気込みを話します。さらに、「僕の行動基準は人です。過去を振り返って自分と関係してくださったみなさんや今後出先でお世話になる方々との出会いを大切にしたい。青壮年部のような存在は不可欠で、人とのつながりを第一に考え、委員長という大役を果たしていきたい」といいます。

今後の目標

「個人的な目標としては、10年後に1haの栽培面積を持ちたい」と北澤さん。経営拡大のため、2年後をめどに約20aのハウスの増設を予定してい



きれいにパックされているかをチェック

ます。加えて北澤さんが話すのはスマート農業のスタンダード化とそれに伴う情報通信技術（ICT）導入についてでした。

「増設予定のハウスには、パソコン一括管理でハウス内の最適な状態を制御してくれるようなICTを導入します。農業者の人口が減っていく中でICTは不可欠なことだと想定していますし、京都府も推奨しています」と北澤さんは今後を見据えています。

さらに北澤さんは、「農業をリタイヤされていく方の農地を若い世代の農業者に、どのように受け渡し、どのように継いでいくのかを考えていきたい」と話します。「特に城陽市に関しては、区画整備ができていない現状で他産地の大規模化に対応していかなければならない。僕たち若い者が、区画整備促進など未来につながる積極的な運動をしていきます」と、広い視野で農業について語ります。

TACから一言

青壮年部委員長として忙しい年になると思いますが、まずは体調に気を付けてがんばってください。

城陽支店
TAC 小倉 潤

農業振興について意見交換 第48回総代懇談会を開催

J Aは、6月19日、20日、21日の3日間にわたり、第48回総代懇談会を3会場で開きました。同懇談会は、2018年度事業および決算の報告、2019年度事業計画などについて説明しました。

日銀は、地方銀行、信用金庫の約6割が10年後の2028年に最終赤字になると試算しており、J Aにおいては、信用・共済事業収益が大幅に落ち込むことが現実視され、地域農業の持続的発展をすすめていくには、もう一段の経営合理化が喫緊の課題となっています。

J Aは、持続可能な安定経営を確保するため、経営基盤強化計画を設定し、今年度から2022年度にかけて実践に取り組むことについて説明しました。

そのほか、農林年金特例業務負担金にかかる積立金規程の一部変更についてや定款の一部変更について説明しました。

また、総代から貿易交渉の現

状と今後の見通しについて解説や農業機械の操作勉強会の開催を求めるなどの意見と要望が寄せられ、役員がそれぞれに回答しました。



3会場で懇談会を開きました

ナスの出荷が本格化 茄子選果場が稼働4年目に突入

京都田辺茄子の出荷が6月3日からJ A茄子選果場（京田辺市）で始まりました。昨年は台風や異常気象の影響により収量が減少してしまいましたが、6月6日現在で約2,000kgを選果場から順調に出荷しています。

同J Aナス部会では、管内ナス栽培農家を対象に部会への加入促進に取り組んでおり、昨年の71人から1人増え、現在72人の部会員がナスの生産に励んでいます。

5月24日には本店会議室で第6回通常総会を開き、全議案が承認されました。2019年度部会長に川嶋一生さんを再任。川嶋部会長は選果場を利用しての出荷が4年目に突入することにあふれ、部会員とともに栽培面積の拡大と部会未加入者への加入促進、より高品質なナスの生産を呼びかけました。

同部会では7月、J A大阪泉

州水ナス部会を訪問し、ナス栽培方法や生産における情報を交換。またナス農家養成塾による新規栽培農家の掘り起こしに力を入れるなど、京都田辺茄子の生産振興に努めていきます。



選果場箱詰め作業の様子



城州白の出荷の様子



城陽市特産の梅「城州白」

城陽市特産の梅「城州白」 いよいよ出荷始まる

城陽市特産の梅「城州白」の出荷に向け準備が進んでいます。

城州白（梅）は城陽市青谷地区で栽培されており、大粒で果肉が厚く、桃のように甘い香りが特徴で、江戸時代から栽培されている歴史ある特産物です。

今年は梅雨入りが遅く、気温が上がらないこともあり、出荷のピークが遅くなることが予想されますが、例年通り6月下旬頃に初出荷となります。

JAでは、農業所得の増大と担い手の育成・確保を図るため、

市町村ごとに地域特産物を中心とした栽培体系を確立・提案し、

市町村別特産物の農業振興に取り組んでいます。2016年度からは、城陽市特産の「城州白」を含む青梅の有利販売をすすめています。

昨年11月には、宝酒造株式会社から城陽の青梅を使ったチューハイ「寶CRAFFT」（京都うめ）が販売開始されました。本年も引き続き同社から、「城州白」の出荷依頼を受けており、すでに2tの出荷を予定しています。

組合長つうしん



2019.7

代表理事組合長

とがわ ひろよし
十川 洋美

JAは「令和」新時代での苦難に立ち向かっていかなければなりません。平成最後となる今決算こそ約3億円の当期剰余金を確保することができました。日頃の組合員各位の事業利用・結集のおかげと感謝です。

しかし、景気の先行き不透明の中で、日銀はゼロ金利政策をまだまだ継続する方針で、10年後には地方銀行等の6割が赤字に陥るなど、JAを含めた金融機関の収益確保が困難な時代が続くと試算しています。

特にJAの金融収益構造は、上部団体の農林中金・信連に大きく依存をしていますが、向こう4ヵ年で3割以上の利回りを減額する方針をすでに通知してきています。

また、来年からの決算確定にあたっては、JAにも上場企業同様に公認会計士監査による適正証明が義務付けられました。今決算からその基準に合わせた会計処理が求

められており、従来から保守的に引き当てていた貸し倒れ引当金を収益戻しする等の必要があったことから、見合いの4.5億円相当の物流センターなど営農経済施設を一気に減損（費用）処理をすることにしました。

従来、JAは信用・共済事業収益で営農指導や販売・購買（農機）事業にかかる人件費や諸経費の大幅な赤字分を補てんし、農家組合員へのサービス提供に努めてきました。このことは、組合員合意を得られれば問題はないでしょうが、すでに投資をしている営農経済施設各々が不採算であれば減損処理を指示され、場合によっては赤字転落が心配されることから、今回、少しでも前倒しで処理をしたものです。

また、令和30年にはわが国人口の4分の1が減り、高齢化率も約4割まですすむと総務省が試算しています。管内農業従事者も10年後には、現在の約半分に減ると見通され、不耕作地も拡大をし、農村の環境資源を守り、人々の暮らしを維持していくことが困難となります。

こうした中で、緑豊かで家族農業が元気に息づき、持続可能な地域社会の発展のためには、その中核としてJAが果たすべき役割にはますます大きなものがあります。

そのためにも、少し痛みを伴いますが、JAの営農経済事業体制の見直しや人員抑制を柱とする経営基盤強化計画を思い切ってすすめて、持続可能な安定経営を確保していく必要があります。



地域のお話

スペイン晩餐会で京野菜をPR

JAグループ京都は6月7日、スペインの首都マドリードのデ・ラ・キンタ・デル・パルド宮殿で晩餐会を開き、京野菜や京都府産農畜産物をPRしました。

両国、政府関係者や生産者、国会議員や流通関係者ら約300人は、日本の出汁がきいた京壬生菜や万願寺とうがらしなどの京野菜、京都府産和牛「京の肉」や宇治茶を使った京懐石料理の味に酔いしれました。

当JAからも十川洋美組合長をはじめ15人が参加。京野菜の魅力のアピールしました。



持参した京人形をプレゼント



女性部の植村部長をはじめ女性部員も晩餐会へ

田植えに取り組む特別栽培米部会部会員



良食味米をめざし 特別栽培米の生産始まる

昨年開催された「第2回京のプレミアム米コンテスト」で最高金賞を獲得した「特別栽培米」の生産が始まっています。

特別栽培米部会員は現在133人となり、今年もよりいっそうの良食味米をめざした米づくりに取り組んでいきます。また昨年に続き、やましろ産ヒノヒカリの特A産地取得に向け、特別栽培米づくりの推進に努めます。

2茶てん茶に向けて

JAでは昨年、抹茶加工施設が竣工し、抹茶事業に参入することで農家所得の増大に努めています。

抹茶の原料となるてん茶において今年、初茶てん茶は選択買いの傾向が強くなりました。2茶についても同様になると予想されており、化成肥料等施肥の上、防除をしっかり行い、覆い不足、刈遅れにならないよう生産者に管理をお願いしています。また、収穫時には古葉等が入らないよう注意をお願いします。



抹茶加工施設の作業の様子

野菜の栽培方法を学ぶ参加者



野菜の栽培教室開催!!

JAでは、全ての組合員を「農業や地域経済の発展を共に支えるパートナー」と位置付け、みんなが集まることができる活動を積極的に行っています。

5月13日には井手町支店で野菜の栽培教室を開催。農産物直売所・なごやか市の会員43人が、営農指導課の奥村直志職員から、栽培カレンダーに基づいた野菜の栽培方法と農薬の適正使用方法を教わりました。なごやか市の活性化と地産地消活動の展開をめざし、次回は7月中の開催を予定しています。組合員や地域住民の参加をお待ちしています。

各地域小学生が田植えに挑戦

やましろ管内各地域の小学校で田植え体験が行われ、JAくらしの活動として、井手町支店、精華町支店、木津支店、和東町支店、南山城村支店など各地元小学校に協力し食農教育に取り組みました。

秋には収穫作業も行われ、それぞれの小学校のお祭りやイベントで食べられる予定です。



相楽小学校5年生が
並んで田植え(木津川市)

みんなで楽しく歌いましょう



歌を歌って健康に うたごえサロン

6月6日、JAくらしの活動として宇治市3支店が合同で「うたごえサロン」を開きました。

毎月1回(第1木曜日)中宇治支店で定期的に行われており、今月は梅雨の季節ということで、雨にちなんだ懐かしい歌を参加者がいっしょに歌いました。歌詞カードも用意されていますので、気軽に参加が可能です。歌が好きな方ならどなたでも大歓迎。多くの方の参加をお待ちしています。

くらしの活動予定

7月4日(木)
うたごえサロン
場所:中宇治支店

7月12日(金)
夏祭り
場所:城陽支店



参加希望の方は各支店にお電話ください

**J Aふれあいの会たんぽぽ
第20回通常総会開催**

5月24日、J Aふれあいの会たんぽぽ第20回通常総会を本店で開きました。

役員改選を含む全4議案が承認され、昨年に引き続き木津川市の山本智恵子さんが会長に就任されました。

山本さんは、「私たちは、思いやり助け合いの精神を大切に、これからもボランティア活動に取り組んでいきます」とあいさつ。今後も施設での話し相手や様々な



新役員が決定しました



交通安全と特殊詐欺被害防止対策の講習会

介護サービス、七夕のつどいやクリスマス会といったミニデイサービスを展開し、地域の高齢者同士の交流の場を提供していくことを申し合わせました。

第2部では、田辺警察署の生活安全課が「特殊詐欺被害防止対策」について、交通安全課が「高齢者の交通事故等」について講習会を開きました。日ごろ耳にする詐欺事件や交通事故のニュースを例にあげた内容にみなさん熱心に耳を傾けていました。多くの質問も飛び交い、有意義な講習会となりました。

女性部の活動



元気でまっせ体操で健康に
(6/13・精華町支部)



楽しくよもぎ団子づくり
(5/29・京田辺支部)



ゴキプリ団子づくり
(5/17・井手町支部)

家の光 7月号 今月の読みどころ

今月のおすすめは142ページ「きた道ゆく道 J A 京都やましろ代表理事組合長 十川洋美」です。新連載企画の記念すべき1人目に登場した十川組合長の熱い思いをお伝えします。

7月号 (定価906円)



フレッシユミズで ジャム作り

5月28日、J A京都やましろ女性部フレッシユミズは、京田辺支店調理室でジャム作り教室を開きました。

イチゴジャムのほか、夏みかんを皮ごと使用したマーマレードを調理。さらに作ったジャムを使用したマーマレードケーキを仕上げました。

講師の川井雅記子さんは、「自分で作るメリットは、食材の量を自分で調整できること。体にいいものを選んで料理して食べてほしい」と話します。今後の活動として、6月には手芸教室、7月には日帰り旅行を予定しています。



保存食にも最適、ジャム作り

伝統の踊り、 笠置音頭を復活

女性部笠置支部は、「笠置町伝統の踊り『笠置音頭』をみんなで踊りたい」という部員の声を受け、5月16日から女性部活動の一環として練習を開始しました。9月に開催予定の家の光サークル発表会での発表をめざし、練習を重ねています。

笠置町に住む阿部百合子さんの指導を受け、部員は練習を重ねるにつれどんどん笠置音頭が身についてきました。

上村恵子支部長は、「伝統を受け継いでいけたらと思



練習に励む部員

い、みんな楽しく練習しています。部員以外の方でも興味のある方はぜひ参加してくださいと話します。

おいしく 食べよう!

(女性部料理フェスタ城陽市支部のレシピより)

今月は…
鶏肉の手作り
ケチャップかけ

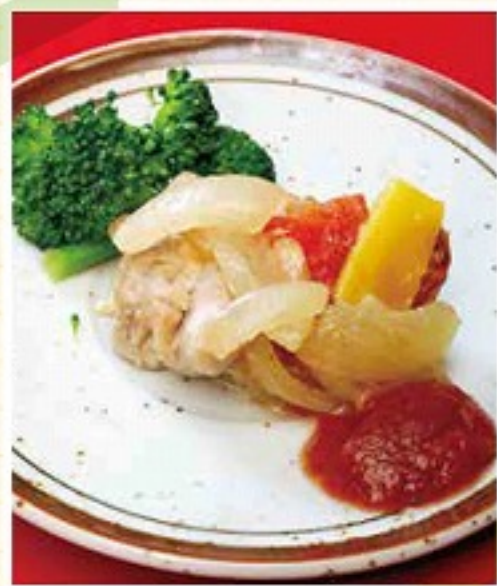

撮影：(公社)日本写真家協会 櫻井浩一郎

たくさんトマトが採れた時にケチャップを作り、ビンに詰め密閉してから殺菌加熱し、常温保存か、冷ましてポリ容器に入れ冷蔵庫で保存すると良い。



私たちが
つくりました

毎年12月～2月に味噌作りを行っています。女性部で作った味噌は城陽市の障害者施設(4施設)に寄贈しています。

材料(4人分)

完熟トマト……………約30個(6kg)
玉ネギ……………中1個
酢……………150ml
砂糖……………180g
塩……………40g
鶏肉……………大2枚(600g)
玉ネギ……………小1個
ニンジン……………1/2本
ブロッコリー……………1/2個
塩・コショウ……………各少々

トマトケチャップ

作り方

- ① トマトは青い部分やヘタを取り、ミキサーにかけの大きさに切り、水気をできるだけ切る(約5kgになる)。
- ② 玉ネギもトマトと同じ大きさに切る。
- ③ ①②をミキサーに入れドロドロにする。
- ④ ③と酢、砂糖、塩を鍋に入れ火にかける。
- ⑤ 初め約20分は強火で煮る。後、1時間～1時間30分中火で混ぜながら約6割になるまで煮たらトマトケチャップのでき上がり。
- ⑥ 鶏肉と野菜を食べやすい大きさに切る。
- ⑦ 鶏肉と玉ネギを油で炒め、軽く塩・コショウで味をつける。
- ⑧ ニンジン、ブロッコリーは茹でておく。
- ⑨ 炒めた鶏肉と玉ネギに、ニンジンとブロッコリーを添え、手作りトマトケチャップをかけてできあがり。

げんきっ子 あつまや!

久御山町
伊藤 滉人くん(12歳)

「夢はプロ野球選手!」

5月18日に行われた第39回「高円宮賜杯全日本学童軟式野球大会・京都府予選」の決勝で、僕が所属する「久御山バッファローズ」が、33年ぶりに優勝を勝ち取りました。



僕は先発ピッチャーとして5イニングを投げ切り、友達との長鳴くに引き継ぎました。小学1年生の時に野球を始め、から6年



33年ぶり、久御山バッファローズ優勝

間、ピッチャーをすることが多かったのですが、さすがに今回のマウンドはとても緊張しました。僕はコントロールに自信をもっているのですが、アウトコース低めに集めながら丁寧に投げられたのが勝利につながったと思います。

チームのメンバーは仲が良く、学校の休みの時間も、野球に限らずスポーツをして遊んでいます。いつもの仲間と一緒に、今回優勝することができて本当に嬉しかったです。

夢はもちろんプロ野球選手です。夢に一步でも近づけるように、今回手に入れた切符を手に、東京都で開催される全国大会でも頑張ります。

熱中症予防のために



熱中症とは、高温多湿な環境に長くいることで、徐々に体内の水分や塩分のバランスが崩れ、体温調節機能がうまく働かなくなり、体内に熱がこもった状態をいいます。

2018年7月1日～9月30日の熱中症の入院患者の内訳をみると、発生時間は日中84%、受診後の入院は97%、発生場所は屋内50%で屋外45%、その他5%となっております。

昨年の統計からみても、運動をせず屋内で日常生活を過ごしているだけで熱中症になる可能性があると云えます。

Q. 熱中症予防のポイントは

何でしょうか?

A. ポイントは次の4つです。
ポイント1 こまめに水分と塩分を補給しましょう。

屋外で農作業などをする際は飲み物を持参し、のどが渇いていなくても20分ごとに日陰で休憩し、水分と塩分の補給をしましょう。

ポイント2 朝に味噌汁一杯を飲みましょう。

朝食は欠かさず食べるようにし、何を食べるかも重要です。塩分と水分を同時に補給できる朝食の味噌汁は効果的です。

ポイント3 代謝を高める油を利用しましょう。

重度の熱中症では臓器代謝が低下します。代謝を高める油として、エゴマ油やアマニ油があります。上手く料理に使いましょう。

ポイント4 日々の生活の中で、暑さに対する工夫をしましょう。

「気温と湿度」をいつも気にかけて、室温を扇風機とエアコンで適度に下げ涼しくし、室温が26℃～28℃になるよう衣服も工夫し暑さを調整しましょう。屋外に出かける時は、帽子や日傘をさして直射日光を避け、日陰で活動しましょう。

以上のことをヒントに、熱中症について正しい知識を身につけましょう。体調の変化に気を付けるとともに、周囲にも気を配り、これからの暑さを吹き飛ばして、健康に過ごしましょう。

キラリ★マイライフ

宇治市

寺川 俊男 さん(88)



『88歳・米寿を迎えて』

JAとは関わりが深く、現在は宇治市年金友の会会長とJA京都やましろ年金友の会連絡協議会会長をしています。過去には宇治てん茶生産において勲六等瑞宝章受章や農林水産祭天皇杯受賞などお茶の生産に従事してきました。15年前には自分史「てん茶に生きる」を出版し宇治市紫式部市民文化賞を受賞、お茶に携わる多くの人に読んでいただけたらと思っています。

88歳・米寿を迎えた今年、健康の秘訣を聞かれることがありますが、毎日お抹茶を一服・二服飲むこと、趣味の畑を楽しむことと答えています。

またこの歳になり私は大きな決断をしました。それは免許の返納です。現在もですが、長い間農業に関わってきたこともあり車の運転は欠かせないものでした。しかし家族と話し合い返納を決断、今では大きな不便さも感じず、むしろ歩くことが増え健康につながっていると思っています。

まだまだ元気に、趣味の畑やJAの活動に取り組んでいきます。



農業を拓く協同組合

JAと農業

監修=JCA
(日本協同組合連携機構)

世界で活躍する協同組合

毎年7月の第1土曜日は国際協同組合デーです。協同組合の起源は、産業革命後の労働者の厳しい生活を打開するため、1844年、英国のロッヂデールという町で、労働者が自ら出資して協同組合を設立し、小さな店を始めたことにあります。協同組合は各地に広がり、1895年に国際組織、国際協同組合同盟(ICA)ができました。世界110ヶ国から311組織が加盟し(2019年4月現在)、世界の10億人を超える組合員を代表しています。

国連は2012年を国際協同組合同年とし、16年には国連教育科学文化機関(ユネスコ)が、「協同組合の思想と実践」を無形文化遺産に登録しました。協同組合が「さまざまな社会問題への創意工夫あふれる解決策を編み出している」と評価したためです。

JAも「農業協同組合」として、協同組合同年の連携を取りながら、より良い社会づくりに向けた取り組みを進めています。

語句解説

【協同組合同年連携】(きょうどうくみあいかんれんけい)

地域の課題解決のため、多様な協同組合が力を合わせて対応します。日本でも、地域、都道府県、全国、それぞれの段階で様々な連携が行われてきました。全国段階では、JA、生協、漁協、森林組合、ワーカーズコープ、労働全庫などの全国組織が「日本協同組合連絡協議会(JJC)」に集い、連携を進めてきました。JJCの取り組みを引き継ぎ、協同組合がさらに連携を強め、地域で果たす役割・可能性を広げていくため、18年に「日本協同組合連携機構(JCA)」が発足しました。

世界の協同組合



協同組合同年連携の事例



耕そう、大地と地域のみらい。

第25回 農機大展示会

農家の方はもちろん、家庭菜園を楽しむ皆さんにも役立つ農機具等を展示・販売します。

とき 7/27日・28日

ところ けいはんなプラザ
(精華町光台1-7)



JA農産物直売所が出張販売!!

新鮮な旬の農産物や加工食品などを取り揃えて皆さんのご来場をお待ちしています。

親子で楽しむ ワークショップ 参加者募集 無料

JAでは、子育て世代の女性を中心に10回シリーズで、役立つ情報提供や仲間づくりの場「女性大学 美ist」を開講しています。今秋の第8期開講を控え、体験教室を実施します。おひとりでも、お子様とご一緒でも参加OK! お気軽にお越しください。

日時: 8月6日(火)
10:00 ~

場所: JA京都やましろ本店

募集対象者:

山城地域にお住まいの若い女性50人

内容 ☆やさいとおやつのはなし
☆ミニハーバリウムづくり(お母さん)
☆ころころ転がる動物カート作り(お子様) ※託児ルームあり

お問合せ・お申し込みは 本店総合企画部ふれあい課
TEL.0774-62-1200 (平日9時~17時)

毒物及び劇物の適正な保管管理について

G20 大阪サミット、2020年東京オリンピック・パラリンピック開催に伴う毒物及び劇物の適正な保管管理について、下記のとおりご配慮をお願いいたします。

記

- 「毒物及び劇物の保管管理について」「毒物及び劇物の盗難又は紛失防止に係る留意事項について」等を踏まえ、毒物及び劇物取締法第11条第1項等に基づき、適切に、毒物及び劇物の保管管理がなされているかを改めて点検すること。
- 毒物及び劇物の漏洩、盗難、紛失等の事態が生じた場合には、毒物及び劇物取締法第16条の2に基づき、直ちに保健所、警察署又は消防機関に届け出る等の適切な処置を講ずること。

素敵な出逢いをお手伝いします

JAでは2017年から、地域の未婚の方を対象に人生のパートナー探しを応援しようと、登録制婚活をスタートさせました。素敵な出逢いをお求めの方のご登録をお待ちしています。

登録制婚活とは

ご登録いただいた男女の中からご希望に沿うお相手を探してご紹介します。20歳からおおむね45歳までの独身(未婚・再婚は問いません)の方で、男性は当JAの組合員またはそのご家族、女性は山城地域の男性と結婚する意志のある方。登録料、紹介料はかかりません。ただし、お見合い時の食事代等はご負担ください。

登録制婚活のお問合せ・お申し込みは 本店総合企画部ふれあい課
TEL 0774-62-1200
e-mail: s-hureai@ja-yamasiro.com

直売所 イベント情報

五里五里市 ☎0774-53-0072

13日⑤~15日⑥ 夏野菜フェア
盛りだくさんの夏野菜が店頭に並びます

四季彩館 ☎075-983-8181

14日⑤ 夏野菜の漬け物フェア
旬の野菜と漬物の素を同時販売します

にこにこ市 ☎0774-63-6677

20日⑤ はつか市
野菜の特売。ソフトクリームを150円で販売

なごやか市 ☎0774-82-2046

毎週火曜日 火曜デー
野菜、果物を割引で販売

307ふる郷市・宇治茶の郷 ☎0774-88-2629

20日⑤・21日⑥ ポイント2倍デー

グリーンマーケット精華 ☎0774-94-5698

愛菜館 ☎0774-72-5459

3日⑤ 夏野菜を使ったかわりだねそうめんフェア
20日⑤ スイカフェア

地元の生産者さんのスイカの試食と販売

花野果市 ☎0774-72-0080

13日⑤・14日⑥ スイカフェア
梅谷のスイカの試食販売

職員募集のお知らせ

2020年度の新規職員募集を下記の通り行います。詳細は、当JAホームページ(<https://ja-yamasiro.com>)をご覧ください。

採用予定人数 13人程度
職 種 信用、共済、営農、購買業務、その他農業協同組合業務全般
応募資格 ① 来春、高校または大学・短期大学・専門学校・農業大学校を卒業見込みの者で学校の推薦がある者

② 3年以内の既卒者(高卒以上)
③ 当組合の準・パート職員で、応募資格のある者

応募方法 応募に必要な書類は次の通り(郵送または持参にて受付)
【新卒者】①履歴書、②卒業見込み証明書、③成績証明書、④受験申込書*

【既卒者】①履歴書、②公的証明書(住民票等)、③卒業証明書の写し、④受験申込書*

説明会 7月1日(月) 13時から JA本店会議室

7月10日(水) 10時から JA本店会議室

選考日程 【募集期間】7月1日(月)~7月16日(火) 16時 ※郵送は当日必着

【筆記試験】7月25日(木) JA本店会議室

【面接試験】8月中旬 JA本店会議室

お問合せ・お申し込みは 〒610-0331 京田辺市田辺島本1-2 TEL
JA京都やましろ 総合企画部人事教育課 0774-62-1200



「あなたの声を聴かせてください」運動の主な内容

「あなたの声を聴かせてください」運動を通じて組合員や利用者の皆さんのさまざまなご意見・ご要望をいただき、事業運営に反映させていただきます。

サマーキャンペーンのチラシを見て、金利が前回よりかなり下がっている。厳しいですね。

😊金利については、最近の金利情勢を踏まえ厳しいものとなっておりますが、スピードくじの当選数および賞品数を増やしておりますので、是非ともキャンペーン定期へのお預け入れをお願い致します。

高齢化、組合員の減少で集落ごとの総代を選出するのが困難になってきた。

😊組合員の呼称変更に伴い、第3号組合員から第1号組合員への資格変更に取り組んでいます。これにより、第1号組合員の増加に伴い、総代定数の見直しが必要となってきます。次回の総代選出までに、選挙区の定数見直しを進めますので、市町村別運営協議会において、地区割りを検討して頂きます。

組合員の資格変更の案内をもらったが、内容が分かりにくい。

😊今回の組合員資格変更手続きにつきましては、支店から組合員さんに手渡しでご説明することとなりましたが、一部の郵送先につきましては支店職員からご説明いたします。

家庭菜園用の肥料(少量)とか、情報のチラシがあると嬉しい。

😊家庭菜園用の肥料は7月から販売する予定で現在すすめていますので、もうしばらくお待ちください。

JAの種もみは不揃いで、発芽遅れが目立つ。

😊専門技術員の見解では、浸漬の温度積算のばらつきによって発芽遅れとの見解でした。次回の水稻の育苗については確実な温度管理に努めていただき、必要に応じて専門技術員も対応いたしますので問い合わせてください。

JAの近況

	2019年5月末	2018年5月末
組合員数	32,146人	32,162人
第1号組合員	10,081人	10,091(正)人
第3号組合員	22,065人	22,071(准)人
貯金残高	3,421億2,945万円	3,118億3,090万円
貸出金残高	444億1,490万円	388億7,087万円
長期共済保有高	7,252億41万円	7,403億9,539万円
販売品取扱高	6億4,704万円	9億1,951万円
購買品供給高	6億1,389万円	5億6,591万円

理事会報告

(2019年5月31日開催)

(協議事項)

- 2019年度総合財務計画・総合収支計画の設定について、貯金量3,550億円、事業利益3億3,000万円を確保することとして承認決定しました。
- 第24回通常総代会における議決権行使書面の提出期限(6月28日17時)並びに、招集通知の発送期限等について承認決定しました。
- 2019年度夏期賞与の支給について、昨夏同様の支給率で支給することについて承認決定しました。
- 2020年度新規職員の採用について、採用計画「職員採用の考え方」に基づいて採用することを承認決定しました。
- 店舗内ATM9台を硬貨投入機能、通帳繰越機能を備える機種に更新することについて承認決定しました。
- 地域農業の中核となる担い手経営体の育成支援を行うため、担い手経営塾を開講することについて承認決定しました。

7月の各種無料相談日など

相談日は変更になる場合がございます

- 予約制です。各開催日の1週間前までに支店備え付けの申込書にご記入のうえ、窓口でお申し込みください。
- 定員になり次第締め切らせていただきます。お申し込み後のキャンセルはご遠慮ください。

税務相談		法律相談	
市原会計事務所	八幡市支店	9日(火) 午後	中川泰臣弁護士 3日(水) 9:00~本店
	城陽支店	10日(水) 午前	
	京田辺支店	10日(水) 午後	
	山城支店	11日(木) 午前	
	井手町支店	11日(木) 午後	
	久御山町支店	17日(水) 午前	
	宇治田原町支店	17日(水) 午後	
黒木正税理士	中宇治支店	16日(火)	近藤正昭弁護士 25日(木) 9:00~本店
	加茂・和束町支店	18日(木) 午前 (会場:加茂支店)	
	南山城村支店	18日(木) 午後	
	精華町支店	19日(金) 午前	
	木津支店	19日(金) 午後	

家族で取り組む相続'19

第3回 鹿六	27日(土) 13:00~
第4回 精華町支店	16日(火) 13:30~
本店	18日(木) 10:00~

お困りごとはまず、JA 総合相談窓口へ

JAは総合事業の強みを活かして、皆様のお困りごとの解決に向けてお手伝いする総合相談窓口を各支店に設置しています。まずは、JA各支店にご相談ください。

長期間取引のないJA貯金口座の お手続きについて

「休眠預金活用法」が2018年1月に施行され、この法律によりお客様からお預かりしている長期間移動がない貯金で最終お取引日から10年6か月を経過したものについては、預金保険機構に移管されることとなります。

お心当たりのある方につきましては、ご多用のところ誠に恐縮ですが、当JA窓口にて記帳または入出金のお手続きをお願い申し上げます。

なお、ご来店時には、お通帳・証書、お届け印、ご本人様を確認できる本人確認書類をご持参くださいませよう重ねてお願い申し上げます。

ご不明な点につきましてはJA京都やましろ各支店までお問い合わせください。

2019年度、JA京都やましろの ATMが新しくなります

2018年度に更新済みATM(7店舗)に加え、以下の店舗内ATM9台の更新処理を行い、年度中に更新されます。

2019年度更新予定店舗		
中宇治支店	井手町支店	加茂支店
西宇治支店	山城支店	和束町支店
城陽南支店	木津支店	南山城村支店

追加される新機能

■硬貨投入機能

硬貨の投入が可能になります。

■通帳繰越機能

通帳のページがいっぱいになると自動で繰り越され通帳が作成されます。

※現行機と操作手順(操作フロー)は同一ですので、お客様はとまどうことなくご使用いただけます。



正解者の中から抽選で10名の方に「図書カード500円分」をお送りします。



前回の答え「1,3,6,9,12」でした。

下のイラストには上のイラストと違う部分が5カ所あります。間違っている部分を左の枠内の数字で探してください。

応募締切は
7月15日です

JA京都やましろ 総代選挙について

京都やましろ農業協同組合総代選挙を下記の日程で行います。

- ◆選挙期日(投票日)
2019年7月12日(金)
- ◆投票
開始時間 午前8時
終了時間 午後5時
- ◆投票場所 各選挙区の基幹支店事務所内
- ◆開票所 同上
- ◆開票日 2019年7月12日(金)
- ◆選挙する総代の数 各選挙区の総代定数
- ◆投票用紙に記載すべき総代の数 1名

なお、総代候補者が各選挙区の総代定数を超えない場合は、選挙を行いません。



第23回やましろの四季フォトコンテスト入選作品のご紹介を休みます。



おたより

いよいよ平成から令和へ。代々先輩が大切に守ってきたくれた田や畑。まだ青空大学に入って数年。毎年少しずつ自分なりに考え、土、自然から教わり作物を育て、その恵みを食し生かされていく。この大学にはずっと通い続けたい。

精華町 西村充博さん

先日と東茶の講習会に行きました。お茶の種類について、いれ方について、また育て方の大変な苦勞のことを勉強させていただきました。で、「農のちから」を大変身近に感じ、若い金本さんご夫婦に「頑張っ！」とエールを送りたいと思います。

宇治市 森下朝子さん

「あとれ」の冊子がいつも配布されるのを楽しみにしています。配布されてすぐ「まちがいがし」のページを開いています。「農のちから」も好きでいろいろな人が頑張っ

て農業をしておられる姿を読んでいつも感心しています。これからも体には十分気をつけて頑張ってください。

井手町 窪田弘子さん

用水路に水が流れ、れんげ草がピンクに田を染めています。10連休のはじめはまだ耕されていない田からキジが飛びだしてびっくりしました。

京田辺市 奥田のぶ奈さん

新茶の季節到来。宇治田

原町に住んで広大な茶畑を眺めていると初夏の足音とともに新茶の香りが漂ってきます。清々しい気持ちになり、早く新茶をいただきたくなりました。

宇治田原町 安富英子さん

今日は10連休の初日です。どこへ行っても車と人で混み合うので、私達(夫と私)はこのお休みは連日畑デイ



井手町 大西洋子さん



宇治市 小山悦子さん

となりそうです。夏野菜の収穫を楽しみに頑張ります！

久御山町 阪部 操さん



宇治市 池本とめ子さん



精華町 清水美鈴さん



宇治田原町 辻橋俊枝さん

クイズの答え・お便り・イラストなどはこちらまで

※お寄せいただきましたお便り、eメールの個人情報につきましては、おたよりコーナーの目的以外には、使用いたしません。

- ①クイズの答え
 - ②関心を持って読んだ記事
 - ③お便り・イラスト・写真など
- おたよりコーナーなどで紹介する場合があります。
(ハガキ裏面)

610-0331
京田辺市田辺本1の2
JA京都やましろ
ふれあい課宛
あなたの住所
氏名

- 当選者発表 (290号)
- 宇治市 井手町 宇治田原町
 - 木津川市
 - 和束町 南山城村

- 上村征子
- 篠田利子
- 田和八重
- 山本栄美
- 高松智恵
- 井上富子
- 榎木下出
- 前廣子

表紙写真

農のちからで紹介。北澤良祐さんのハウスにはたくさんのトマトが実ります。

編集後記

梅雨の季節となりました。食べ物の管理に注意して、体調を崩すことのないよう、気をつけましょう。
(き)

☑eメールアドレス: atore@ja-yamasiro.com

JAなら年金受取開始まで 確実にサポート!

複雑で面倒な手続きを
お手伝いします



年金請求書が届いたら JAに相談ください!!

手続き用紙となる「年金請求書」が送られてきても、手続きをされずにいる方も少なくありません。
まだ手続きされていない方は是非、JAにご相談ください。
年金の請求手続きは、誕生日前日から受け付けてくれます。

- * 国民年金のみに加入されていた方は、昭和29年4月2日～昭和30年4月1日生まれで65歳を迎える方です。
- * 年金を繰り上げ、または繰り下げて受け取る方法もあります。詳細は年金事務所などにお問い合わせください。
- * 現在加入している(または最後に加入していた)のが共済組合等の場合は、共済組合等から送られてきます。
- * 受給開始年齢を迎える誕生日3カ月前になっても、年金請求書が送られてこない場合は日本年金機構などにお問い合わせください。



年金請求書▲



年金請求書が届くのは、
年金の請求年齢を
迎える誕生月の
約3カ月前

2019年度に年金請求書(上記)が
送られてくるのは、
昭和33年4月2日～昭和34年4月1日生まれ
で**61歳**を迎える女性となります。
* 共済組合等に加入されていた期間分の
受給開始年齢は、63歳となります。

年金のお受け取りは、
JA京都やましろで!

詳しくはお近くのJA京都やましろの窓口までお気軽にお問い合わせください。

