

もっと知って欲しい！
魅力ある農業のこと。
JAのこと。

2025 2
vol.359

あとれ



食と地域のパートナー
JA京都やましろ

京都マラソン
2025

JAグループ京都は、京都マラソン2025を応援しています。

考える作業がおもしろい花菜栽培

京田辺市 本林 千治さん (50)

花菜は、切り花用として栽培されていた伏見寒咲きなたねの蕾を食用にしたもので、心地よい歯ごたえと独特の風味が特長です。さつと茹でて、からし和え、お浸しなどで楽しめます。

JAでは、2016年に花菜部会を設立し、現在51人が10haで栽培しています。

今回は、京田辺市の本林千治さんにお話を伺いました。

花菜栽培をはじめ

「いろいろな考えながら世話をして育てる『花菜』は私の性分に合う品目でした」と話す本林さん。花菜は一つの株から何度も収穫をするので、株を育てる作業が大切です。12月から3月が主な収穫時期で、この4カ月間を





葉をかき分けて収穫

通して収穫を続けられる株を育てるためには、気象条件にあった丁寧な栽培管理が欠かせません。本林さんは、家族と過ごす時間が増えるならと15年前に実家のナス、水稲栽培を引き継いで就農。花菜は、就農後に新たに作り組んだ品目で、就農7年目の2017年にJA花菜部会に入っている先輩農家から誘われたことがきっかけでした。

苦労は学び

この年はJAの花菜部会設立の翌年で、「ひとつくらいは京野菜を作りたい」という思いを持って就農したので、お誘いを受けたこの機会に花菜栽培に挑戦してみることにしました」と振り返ります。



濃い緑に色づいた花菜

花菜栽培に挑戦を決めた本林さんですが、初めの数年は困難が絶えませんでした。雨が多い年は、なかなか畝を作ることができずに播種が遅れたり、水分の多い状態で畝をつくと乾燥した後に土が固くなってしまいました。初心者には難

しい気象条件の年々でしたが、それ以降ほ場の水はけをよくするため溝を作ったり、乾きやすいほ場を花菜栽培用に用意するなど段取りよく進めることができました。雨が多くなったので学びも多くなり、結果として本林さんにとって花菜生産者として経験値を大きく上げる出来事となりました。現在、花菜の栽培面積は他の品目よりも広く、80aほどあって一番作付

け面積が広い品目となっています。本林さんは「作付が増えるとお荷できる花菜の量も増えますが、特に『秀品』の増加をめざしています。収穫期の後半は樹勢が落ちてきますが、株の数が多いとその影響もカバーできるのではと考えて面積を増やしています」と質の高い商品へのこだわりを説明します。

今後の展望

「今後は有機質肥料を使った栽培を増やすことができればいいなと考えています」と本林さん。有機肥料を自作して使用していた父から引き継いだほ場は、土が柔らかく作物の生長がよかつたので自身でも同じような土づくりをしたい

と考えています。「父のような土を作りたいと思いますが、亡くなる前に直接その技術を教わっていないのでこれから思考錯誤です」と話していますが、収穫が終わった花菜の株はそのままほ場にすき込むことで緑肥としても活用できるのが理想とする土づくりへの一歩になっています。本林さんは、いづれ全てのほ場を肥えた土にしたいという思いも持って今日も花菜栽培に取り組んでいます。

支店からの一言

本林さんの栽培技術や観察力は、就農15年とは思えないほど大変素晴らしいもので、こだわった土づくりからできる野菜は、大変立派なものです。これから、地域のリーダーとしてがんばってください。

京田辺支店
支店長 西村和男

TOPIC YAMASHIRO

やましろ地域農業振興にむけて取り組んでいます

宇治茶の販売・生産振興の取り組み

2024年産茶の販売取扱高は47億8899万円と過去最高額を記録しました。

特に抹茶の需要が増大しており、当JAでも2018年度から抹茶の製造を行いオリジナルブランド『抹茶』として高付加価値化による茶農家の所得増大をめざして取り組みをすすめてきました。

今後の販売戦略

茶業センターでは、今後の抹茶需要に応えるため、生産体制の強化を行い、粉砕機を1台追加しました。

新たに導入した機械（ビーズミル）はこれまでの機械（サイクロンミル）と異なる粉砕方法を採用しており、処理能力が約2倍となります。これによって、安定して高品質な抹茶の供給を実現します。



また、農家所得のさらなる増大をめざして国内だけでなく、より高値での販売ができる海外市場への展開も重要と考えています。販路の開拓は容易ではありませんが、すでに海外展開している茶販売業者などと協力して販売力を強化して参ります。

高品質茶の生産振興

茶業センターでは、次のような生産者の支援にも力を入れていきます。

- ①グローバルGAP取得支援
国際的な認証制度であるグローバルGAPの取得支援を行い、高品質な宇治茶生産を支援します。現在、認証取得をめざす茶生産者の支援を担える人材の育成に取り組んでいますので、グローバルGAP認証取得に興味のある茶生産者の方は、JAにご相談ください。

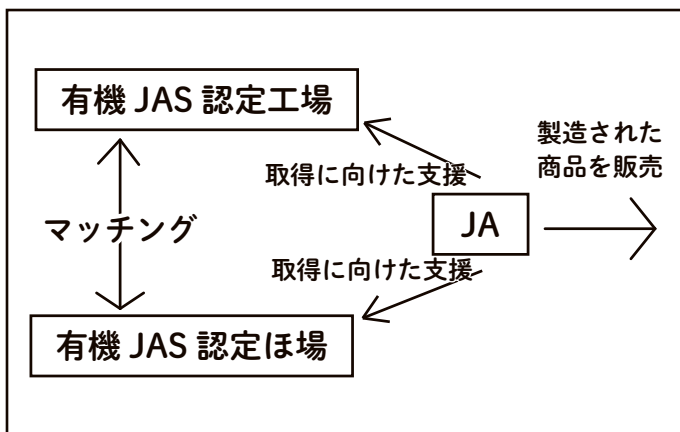

- ②有機JAS認定工場の支援
有機栽培の茶葉を使用した荒茶の生産を支援するため、茶工場の有機JAS認証取得を支援しています。

- ③有機JAS認定ほ場の支援
有機栽培を行う農家への支援を行っています。必要な知識や技術を提供することで有機JAS認定をめざす農家をサポートします。慣行栽培と差別化をすることで付加価値を高め、有利販売に繋がります。



- ④有機JAS認定農家と工場のマッチング
有機JAS認定農家と認定工場のマッチングにも取り組んでいます。生産された荒茶はJAが販売する仕組みもあるので、生産者には安心して商品を製造していただけます。

JAでは、これらの取り組みを通じて高品質な宇治茶の生産振興、競争力を高めた販売振興をすすめます。これからも消費者に信頼される宇治茶の産地として茶生産者や茶商など一体となって茶業センターでは茶業の発展に貢献して参ります。

TOPIC YAMASHIRO

やましろ地域農業振興にむけて取り組んでいます

中部農機センターの 移転について

基幹的農業従事者の減少が進み、農機市場が縮小傾向にあるなかでも、農機事業は担い手からの関心が高い事業です。

当JAでは、こうした中であつて10年後も組合員の負託に応える農機事業の展開をめざして体制の見直しを行います。

現在、京田辺市に設置している中部農機センターの整備・点検機能を2025年4月以降JA

全農京都が新設する農機整備センター（城陽市）内に移転するほか、北部営農経済センターに各地へ出向く職員を配置してより効率的に農機整備ができる体制を整えます。

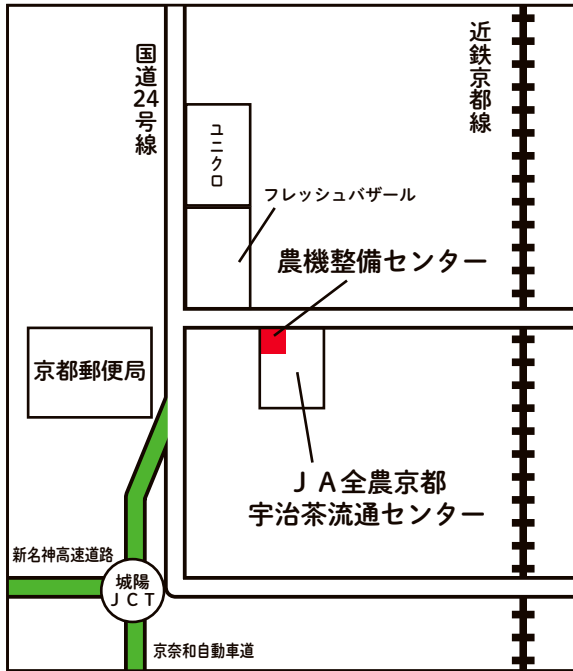

また、木津川市の南部営農経済センターには、茶用機械に特化した整備拠点を設置して乗用茶刈機などが多い南部地域のニーズにも応えます。

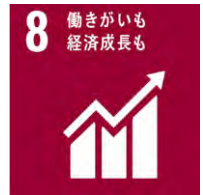

やましろ通信

気をつけてください デジタル遺品に！

2025.2

にしぐちもとい
常勤監事 西口 基

皆様は、「デジタル遺品」(以下「本遺品」という言葉を聞いたことがあるでしょうか。本遺品は、パソコン・スマートフォンが普及した現代だからこそ出てきた新たな遺品であり、高齢者・若年者を問わず社会問題となってきました。

本遺品とは、故人が生前に利用していたパソコンやスマートフォンなどのデジタル機器の中に残した情報等のことで、その存在自体を見落としやすいものでもあります。遺族は、故人の機器等から情報を正しく引き継がなければなりません。故人が生前管理していたデータやサービスへ遺族がアクセスできないと、後になってトラブルに発展することもあります。

本遺品は2種類に大別することができ、①オフラインデータ(パソコン・スマートフォンなどに保存されているロック解除パスワード・住所録・写真などのデータ)、②オンラインデータ(SNS・電子マネー・ネット銀行

口座などのネットワークを介して利用するデータ)であり、本人以外が利用することで不正アクセスに当たる可能性が出てくるため、遺族が不用意にアクセスできない問題点があります。

そのため、故人が生前に、オンラインサービスのアカウントとそのパスワードを把握・整理しておくことは大変重要であり、「サービス名」・「ログインID」・「パスワード」はリストアップ(エンディングノート・遺言書など)しておくことです。その中でも、「ネット銀行口座」・「定額サービス情報」などは、相続の問題にもつながるため、必ず遺族に分かるようにしておきましょう。ネット銀行口座などは、有形の通帳等がないため、遺族には分からないことが多くあります。故人の遺品(資産)に関する情報に相続人がアクセスできないと、故人の資産が把握できず、相続手続きが困難になったり、本遺品の存在を知らないまま遺産分割を行ったりすると、後になって遺族間での相続紛争に発展する可能性があります。

本遺品は、故人が生前にきちんと把握・整理しておかないと、遺族にとって処理に手間がかかることになりかねませんのでご注意ください。

当JAでは、つながり活動を通じて、組合員・利用者・地域住民の皆様へ各種の相談活動を行っておりますので、お気軽にご相談・利用ください。



地域のお話

水稲の今作を振り返り

12月12日、木津川市相楽地区で水稲栽培や農地保全活動を行う生産者団体「相楽ファーム」は2024年産の水稲栽培を振り返り、次期作に向けた学習会を開きました。

京都府山城南農業改良普及センターが夏季の高温対策と穂肥追加の効果を報告し、JAは高温耐性のある品種(きぬむすめ)への切り替えを提案するなどして意見を交わし、次期作の対応を検討しました。



報告を受けて次期作を検討する



盗難防止に向けて協議する

農産物盗難阻止を継続

12月9日、宇治警察署と久御山町、京都府山城北農業改良普及センター、久御山町支店は農産物(九条ねぎ)盗難事件関係機関など調整会議と農地パトロールを行いました。

同町の信貴康孝町長をはじめ、各関係機関の職員10人が参加し、盗難防止のポイントや防犯対策の取り組み状況を報告。防犯カメラ設置を促進し、今後盗難事件が発生しないような取り組み継続を確認しました。

1年間の課程を修了

12月20日、えびいも農家養成塾(塾長：小山順義さん)とナス農家養成塾(塾長：川嶋一生さん)の修了式を京田辺支店で開きました。今年度は、各3人の塾生が1年間の課程を修了しました。

JAでは、京田辺市や京都府と連携して特産品の生産者養成に取り組んでいます。修了生は部会の一員として今年から各品目の生産に取り組みます。今年度の修了生を含め、えびいも農家養成塾は76人、ナス農家養成塾は59人がこれまでに受講しました。



えびいも農家養成塾修了式



ナス農家養成塾修了式



受賞を喜ぶ西田会長

豊かなむらづくり全国表彰

宇治田原町の「1738やんたん里づくり会」が2024年度の「豊かなむらづくり全国表彰事業」近畿ブロックで農林水産大臣賞を受賞しました。

同会では、「茶」にちなんだ体験や物販・展示、飲食、観光案内などの事業を展開しています。

同会の西田文也会長は「今後も活動を通じて観光に訪れた方にこの土地の良さを知ってもらい、移住者を増やし、この地域を活気づけたい」と話しています。

「お茶をおいしく」小学校で教室

12月3日、青壮年部和束町支部は相楽東部広域連合立和束小学校で「お茶の淹れ方教室」を開き、3年生15人が参加しました。

当日は盟友が講師として抹茶の点て方や茶香服のルールを説明。5種類の飲み比べを楽しんだほか、点茶にも挑戦しました。



点茶を指導する盟友ら

大学生が管内農業を視察



和歌山大学



奈良女子大学

和歌山大学(12月18日)と奈良女子大学(19日)が当JA管内の農業視察に訪れました。茶やえびいもなどのほ場で生産者と情報交換をしたほか、JAのネギ関連施設などを見学して地域農業とJAの役割について理解を深めました。

4組のカップルが誕生

12月21日、婚活イベント「ジェイコン」を開催しました。男性13人と農業に関心がある女性11人が参加し、4組のカップルが誕生しました。

このほかにもJAでは、1対1のお見合いをセッティングする「登録制ジェイコン」も行い、出会いの場を提供しています。



自己紹介する参加者

新春のつどい

1月17日、リーガロイヤルホテル京都で「新春のつどい」を開き、96人が新年を祝いました。



舞台発表

開会にあたり尾崎田鶴部長は「今年は、女性部加入拡大運動を展開します。仲間づくりの輪を広げるために、女性部加入のメリットを感じてもらおうと2つのカードを作成しました。もうすぐ皆さんの手元にもお届けできますので有意義に活用していただくことはもちろんですが、まだ女

性部へ加入されていないお友達にもぜひご紹介ください」とあいさつしました。

当日は、カラオケ大会や川柳大会、各支部の部員がトリオ漫才やスコップ三味線などを披露しました。

また、会場に集まった巳年生まれの14人を紹介し、プレゼントを贈呈しました。巳年の皆さんは「この歳まで元気でいられたことに感謝しています」「今年は楽しいこといっぱい見つけてがんばっていきます！」などと新年の抱負を述べました。



記念品を受け取る巳年生まれの皆さん

女性部では、より一層組織の拡充や地域の活性化に取り組んでまいりますので、地域の女性の皆さんのさらなる結集をお願いいたします。

レシピコンテスト 2組が入賞

「第22回 ザ・地産地消家の光料理コンテスト」(一般社団法人家の光協会主催)で当JAのフレッシュミズゆくもあやチームAのレシピ「もちっ・ぷにっ・カリッと焼き！」が地元自慢!米粉・地粉を使った料理部門で佳作を受賞しました。山城産ヒノヒカリの米粉や京田辺市産のナス、九条ねぎなどを使ったチヂミ風のレシピです。

また、「第5回京都米がすすむおかげレシピコンテスト」(JA京都府女性組織協議会主催)で上辻容子さん(宇治田原町支部)の「お茶の里の恵み」がJA京都府女性協会長特別賞を受賞しました。宇治田原町産のてん茶や京み



2月号
今月の読みどころ

今月は、p.170～p.171「フレミズ井戸端会議」です。フレッシュミズ「ゆ～もあ～」が課題解決に向けて他のフレミズと交流している様子を紹介しています。
2月号(定価629円)



もちっ・ぷにっ・カリッと焼き!



お茶の里の恵み

ず菜、原木シイタケなどを使ったお茶の栄養をまるごと吸収できるおかげレシピです。2つのレシピはJA京都やましろホームページに掲載しています。ぜひご覧いただき、料理をお楽しみください。

女性部加入でお得な特典が！

女性部会員が使える2つの新しい特典ができました。(11ページ参照)

1つ目は女性部会員証「わくわくカード」の発行です。同カードは各地域の協力店でご提示いただくと割引などの特典を受けることができます。飲食店や宿泊施設など200店舗以上にご協力いただいております。「わくわくカード」を使ってお得にお出かけしましょう。

ご利用いただける店舗や特典内容などを紹介する冊子を作成したので、部員の皆さんにお配りします。

2つ目は「ポイントカード」の発行です。女性部活動への参加やJA事業の利用に応じてポイントが貯まるカードです。50ポイント貯まると2,000円の金券と交換できます。

ポイント獲得期間内に50ポイントが貯まらなくても25ポイントで金券1,000円と

交換できますので、どんどん女性部活動へご参加ください。

女性部にご加入いただいている方はお近くの支店窓口にてカードをお受け取りいただけますのでお声がけください。

「わくわくカード」の特典内容やポイントカードの詳細、ポイントの獲得項目は2次元コードからご確認ください。



目印のステッカー

JAホームページはこちら



撮影：JA 京都やましろ

おいしく 食べよう!

〈女性部加茂支部のレシピから〉

今月は…
当尾ごぼうの肉詰め

材料 (4人分)

- 当尾ごぼう …… 18cmを3本
- 牛肉切り落とし …… 130g
- 薄力粉 …… 7g
- おろししょうが …… 2g
- おろしにんにく …… 2g
- 塩 …… 2g
- コショウ …… 少々
- 【合わせ調味料】**
- しょう油 …… 50ml
- 酒 …… 50ml
- みりん …… 25ml
- 砂糖 …… 20g

作り方

- ① 当尾ごぼうを水から中火で25分茹でる。
- ② 茹であがったらザルに上げ、水で冷やして中心をくり抜く。
- ③ 3等分に切って、切り抜いたごぼうの芯をみじん切りにする。
- ④ 牛肉とみじん切りにしたごぼう、おろししょうが、おろしにんにく、塩、コショウを混ぜる。
- ⑤ 混ぜ合わせた④に薄力粉を加えてさらに混ぜる。
- ⑥ 筒状になったごぼうに⑤を詰める。
- ⑦ フライパンに油をひいて⑥を片面1分ずつ焼く。
- ⑧ 合わせ調味料を加えてごぼうをからませながら照りが出るまで焼く。
- ⑨ 食べやすい大きさに切り、盛り付けたら完成。

キラリ★マイライフ

木津川市

まつもと しゅんや

松本 駿弥さん(22)



先輩農家の作業を見学

『再び農業で活気のある地域にしたい』

子供の頃から進む農地の荒廃に心を痛め、高校・大学で農学を学びました。農地減少を食い止めたいという思いを抱き続け、ついにそれを実現できるようになったことに喜びを感じています。今まで学んできた事を活かして研修を受けたいと考え、JAの実践農場に参加しました。

実践農場では作業をマニュアル的に習うだけでなく、先輩農家の作業を見学できるので学びが多いです。修了後には、キュウリ生産をしたいと考えて実習に取り組んでいます。

今回の実習はハウス栽培でしたが、次の研修では修了後を見据えて露地栽培にも挑戦します。

いちご狩り

完全
予約制

食べ放題
45分間

＜収穫できる品種＞

紅ほっぺ

章姫

おいCベリー

のほかシークレット品種も！

入園料

大人(中学生以上) 2,400円
子ども(小学生) 1,800円
幼児(3歳以上) 1,000円
障がい者割引500円引

※障がい者手帳をご提示願います

場所

(株)ジェイエイヤマしろファーム
京都府綴喜郡井手町大字多賀小字流田 19-3

期間

5月中旬までの土・日曜日のみ開園(10時~15時)
※3月中旬以降は水曜日も開園

予約

お電話
0774-82-5400 (9時~15時)

じゃらん
https://www.jalan.net/kankou/spt_guide000000192716/



JA京都やましろ女性部に

新たな特典ができました!



会員証「わくわくカード」

各地域のご登録いただいたお店でご提示いただくとさまざまな特典を受けることができるカードです。ご利用いただける店舗や特典内容などについては、別冊の店舗紹介冊子をご確認いただくか、当JAホームページをご確認ください。

ポイントカード

女性部活動への参加やJA事業のご利用に応じてポイントが貯まるカードです。貯まったポイント数に応じて金券をプレゼントします。ご利用の際にスタンプを押印させていただきますので、当JAホームページにてポイント獲得項目をご確認のうえ、ご利用の際にポイントカードをご提示ください。



JA京都やましろホームページ（わくわくカードの特典内容およびポイントカードの獲得項目ページ）はこちら
<https://ja-yamasiro.com/soshiki/joseibu>



JA 京都やましろ女性部とは

「つながろう つなげよう 想いを一つに」をテーマに、約1,500人の部員が健康で生き生きと豊かに暮らしていくため、12の支部を拠点として部員同士の「つながり」を強め、活動の輪を地域・次世代にひろげようと活動しています。

JA京都やましろ女性部で、新しい仲間と会いましょう!

お問い合わせ JA各支店または、お知り合いの女性部員さんへお気軽にお声かけください。

農作業安全講習会開催のお知らせ

農業用機械の正しい使い方や基本的整備などをJA職員や農機具メーカー担当者がレクチャーします。
正しい知識で安全に農作業を行いましょう！

日時

2025年3月13日(木)
13:30～15:30

会場

- ・JA井手町支店2階会議室
(井手町多賀東松ヶ花 56-1)
- ・(株)ジェイエやましろファームほ場
(JA井手町支店周辺)

対象者

組合員および農業法人の従業員

定員

30人程度

内容

● 講義

- ・メンテナンス方法
(安全な農作業を行うために)
- ・農作業環境改善について
- ・農業機械の事故状況について

● 実地研修

- ・日常のメンテナンス方法
- ・安全な農業機械の使い方 など



メンテナンス法を説明 (昨年の様子)

講習会への参加は、支店の営農経済窓口でお申し込みください

確定申告はJAにご相談ください！

組合員の皆さんの適正な確定申告をお手伝いするため、各支店で確定申告相談会を実施します。農家の皆さんの円滑な農業継承のため、後継者の方とともに確定申告に取り組まれることをおすすめしています。ぜひ、親子そろって相談会にお越しください。

※事前予約制です。

中宇治支店	5日(水)AM
西宇治支店	3日(月)～14日(金)(個別対応)
東宇治支店	6日(水)
城陽支店 城陽南支店	4日(火)、6日(木)、12日(水)、13日(木)
久御山町支店	4日(火)
八幡市支店	5日(水)、7日(金)、10日(月)、12日(水)、 14日(金)、17日(月)、19日(水)
京田辺支店	7日(金)、10日(月)、12日(水)、13日(木)
井手町支店	3月4日(火)、3月5日(水)
宇治田原町支店	19日(水)
精華町支店	3日(月)
木津支店	7日(金)
山城支店	17日(月)、18日(火)
加茂支店	6日(水)
和束町支店	7日(金)
南山城村支店	6日(水)

※確定申告相談会へのご参加には申告部会へのご加入(年会費500円)と別途税理士費用が必要となります。なお、相談会に参加ご希望の方は各支店へお問い合わせ、お申込みください。

第29回やましろの四季フォトコンテスト 作品募集中！

JA京都やましろでは、山城地域の豊かな自然、消費者が安心して食せる食糧を提供する農業・農村の役割とJAに対する理解を写真を通じて深めてもらうことを目的にフォトコンテストを開催しています。

募集締切

2025年
3月31日(月)
(当日消印有効)

作品テーマ JA京都やましろ管内の農作業・行事・風景など

入選

「優秀賞」・・・1点、「優良賞」・・・4点
「佳良賞」・・・7点、「佳作」・・・3点

応募方法

応募作品の裏面に応募用紙を貼付のうえ、
募集期間内に送付してください。

応募先

JA京都やましろ 総合企画部 ふれあい課
「やましろの四季フォトコンテスト」係
〒610-0331 京田辺市田辺鳥本1-2
TEL:0774-62-1200 FAX:0774-62-8610

※応募用紙はJAの支店や農産物直売所で
ご用意しています。JAホームページから
もダウンロードできます。



2月 直売所イベントカレンダー



日 SUN	月 MON	火 TUE	水 WED	木 THU	金 FRI	土 SAT
宇治茶の郷：Instagram「ujityanosato.307」のフォローをお願いします。						1
2 恵方巻き販売 五里五里市・四季彩館 にこにこ市・なごやか市 宇治茶の郷・花野果市	3 節分	4 立春	5	6	7	8 野菜の特売 四季彩館 オープニングフェア グリーンマーケット精華
9 野菜の特売 四季彩館	10	11 建国記念の日	12	13	14 バレンタインデー ホワイトデーにちなんだ チョコレート菓子の販売 五里五里市	15
16	17	18	19 雨水	20 はつか市 花野果市	21	22 花得市 花野果市
23 天皇誕生日	24 振替休日	25 にこにこ DAY にこにこ市	26	27	28	

先月のイベントカレンダーで、1月25日の「ポイント2倍デー・にこにこ市」は誤りでした。謹んで訂正します。

2月の各種無料相談日など 予約制

相談日は変更になる場合がございます。



- 予約制です。各開催日の1週間前までに支店備え付けの申込書にご記入のうえ、窓口でお申し込みください。
- 定員になり次第締め切らせていただきます。お申し込み後のキャンセルはご遠慮ください。

法律相談

中川泰臣弁護士
5日(水) 9:00~本店

近畿合同法律事務所
所属弁護士
26日(水) 9:00~本店

確定申告時期のため、
2・3月の税務相談は
お休みとさせていただきます。

お困りごとはまず、JA 総合相談窓口へ

JAは総合事業の強みを活かして、皆さんのお困りごとの解決に向けてお手伝いする総合相談窓口を各支店に設置しています。まずは、JA各支店にご相談ください。

購買代金請求書の 郵送について

2月20日締め分の 「購買代金請求書」は 郵送いたします！

2月20日締め分の「購買代金請求書」につきましては2月第4土曜日の一斉訪問日(2月22日)での配達を行いません。

2月分につきましては、**郵送**でお届けいたしますのでご了承ください。



「あなたの声を聴かせてください」運動の主な内容

「あなたの声を聴かせてください」運動を通じて組合員や利用者の皆さんのさまざまなご意見・ご要望をいただき、事業運営に反映させていただきます。

販売手数料の見直しはやむを得ないことだと思いますが、今後の農産物の有利販売の取組みや営農経済職員養成の具体的な内容を教えてください。



販売手数料の見直しについてご理解賜りありがとうございます。販売力強化の取組みとして、組合長を本部長とした販売対策本部を立ち上げ、営業担当者が花菜などの冬野菜や宇治茶の直接販売による営業活動を展開し、新たに九州や中国地方、首都圏出

荷、量販店への販売を拡大しています。また、今年1月に豊洲市場で仲卸約200人と日本料理研究会(築地)で料亭の料理人30人以上を集めて京野菜と宇治茶の試食PR活動を行い、販売拡大をすすめています。職員教育につきましても、カリキュラムの作成、実行、営業活動を共有するなど売れる職員養成も併せて行います。

ミカンを買いました。「木熟」となっていたので甘いと期待していましたが、味が薄く感じました。値段が高いのので余計に残念に思いました。



今年のミカンは全国的に不作で大玉傾向にあるようですが、

木熟みかんは選果場で糖度センサー(糖度11度設定)基準で選果されています。なまものですので生産につきましてはご理解願います。

和束町支店の農協祭に行きました。大変にぎやかで、特に音楽の演奏には迫力があり感動しました。来年も良い農協祭を期待しています。



ご来場ありがとうございました。今年もJA各種団体のご協力や天理音楽部、アンパンマンショーなどを開催させていただきました。次回も趣向を凝らして開催させていただきますので、ご来場をお待ちしています。

JAの近況

	2024年12月末	2023年12月末
組合員数	30,837人	30,403人
第1号組合員	13,571人	13,226人
第3号組合員	17,266人	17,177人
貯金残高	3,387億0,707万円	3,494億6,967万円
貸出金残高	607億4,044万円	598億3,773万円
長期共済保有高	5,994億7,416万円	6,166億8,870万円
販売品取扱高	69億8,413万円	61億9,184万円
購買品供給高	23億2,650万円	20億6,856万円

理事会報告

(2024年12月24日開催)

(協議事項)

- 役員体制の見直しについて協議しました。
- 第59回基幹支店別総代懇談会における質問と今後の対処方針について協議しました。
- コンプライアンス・マニュアルの一部変更について協議しました。
- 農産物直売所等におけるやましろ産農産物の販売拡大について協議しました。

(報告事項)

- 2024年度JA共済コンプライアンス点検結果について報告を受けました。

第28回

やましろの四季

フォトコンテスト

入選作品のご紹介



佳良賞

「桃の花の咲くころ」 表 弘明さん

撮影場所・城陽市



おたより コーナー

秋があつという間に過ぎ、真冬になりました。道を行き交う皆さんもコートの襟を立てています。

宇治市 上辻陽さん

今年も山城の野菜をたくさん食べて元気で頑張ろうと思っています。果物もおいしいですね。おいしい食べ物をたくさん食べたいです。楽

しみです。

井手町 寺島伸一さん

家庭菜園の野菜で色々な鍋料理を楽しんでいます。ダイコン、みず菜、ハクサイ、菊菜、ルッコラも入れて温まっています。

宇治市 森下あさこさん

今年は暖かく少し遅れて

ダイコンやみず菜等の種蒔きをしましたが、もう立派に育ち、美味しくいただいています。

宇治田原町 森川純子さん

プランターでネギ、ニラ、ゴーヤ、モロヘイヤ等いろいろ楽しんでいきます。

木津川市 大西美重子さん

家庭菜園でキヌサヤとスナップエンドウを植えてみました。楽しみです。

木津川市 小泉久忍子さん

まちがいたがし

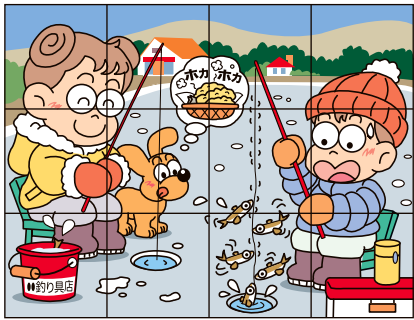
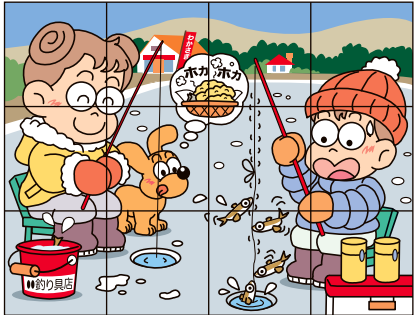

正解者の中から抽選で10名の方に「図書カード500円分」をお送りします。

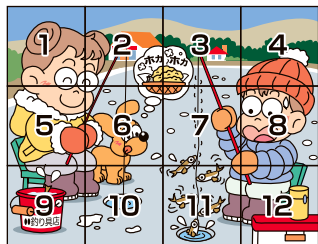

下のイラストには上のイラストと違う部分が5カ所あります。間違っている部分を左の枠内の数字で探してください。

前回の答え「1,4,6,11,12」でした。応募締切は**2月15日**です

木津川市 後藤喜美子さん



精華町 上原良子さん



城陽市 岡井一代さん

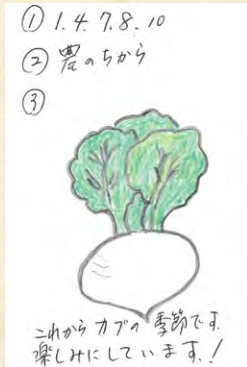

井手町 古川雅子さん



クイズの答え・お便り・イラストなどはこちらまで (敬称略)

※お寄せいただきましたお便り、eメールの個人情報につきましては、おたよりコーナーの目的以外には、使用いたしません。

- ①クイズの答え
 - ②関心を持って読んだ記事
 - ③お便り・イラスト・写真など
- おたよりコーナーなどで紹介する場合があります。(ハガキ裏面)

610-0331 京田辺市田辺鳥本1の2
JA京都やましろ
ふれあい課宛
あなたの住所
氏名

当選者発表 (357号)

- | | | | | | | |
|------|-------|------|----------|----------|-------|------------|
| 城八井精 | 陽幡京手華 | 市市辺町 | 西村寺木上岡長西 | 村野島村浦本城嶋 | 京隆八テシ | 子一代ルエ勉子仁代之 |
|------|-------|------|----------|----------|-------|------------|
- 木津川市

表紙写真

特産のカラーを出荷する城陽花き部会の部会員

編集後記

2025年になって冷え込む日が増えて冬を感じています。急な季節の変化で体調を崩さないように気を付けたいです。(も)

✉ eメールアドレス: atore@ja-yamasiro.com

JAバンクは多様なニーズに応える 充実の商品ラインアップ!

インターネットなら**事前申込**が
24時間365日受付可能で**来店不要!**
JAバンクは**誰でも**利用できるぞう!

※ご利用には一定の手続きが必要な場合がありますので、
お近くのJA窓口までお問い合わせください。

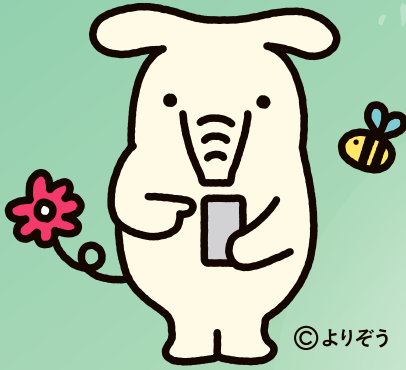

©よりぞう



JAネットローンのお申し込みはこちら

JAネットローン | 検索

農業経営資金

幅広い用途でご利用いただけます



農業に関する
お借入はJAまで!



※こちらの商品はネットからお申込みいただけません。

JAネットローン マイカーローン

- ◎自動車やバイク、中古車の購入に!
- ◎修理費や運転免許の取得にも使える!



JAネットローン 教育ローン

- ◎入学金や授業料に!
- ◎お子様のひとり暮らしの家賃にも使える!

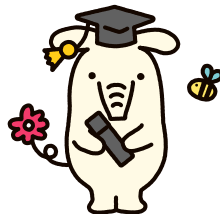

JAネットローン リフォームローン

- ◎住宅の増改築に!

キレイな庭にして
趣味も楽しめるぞう!!



JAネットローン 多目的ローン

- ◎お使い道が決まっていればさまざまな用途に使える!
- ◎結婚式・旅行の資金にも!



JAネットローン フリーローン

- ◎さまざまな用途に自由に使える!
- ◎資格取得やスクール資金にも!



JAネットローン カードローン

- ◎借入枠の範囲で何度も使える!
- ◎急なお祝いの資金に!

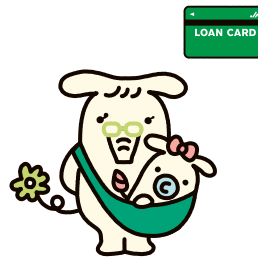

まずはお気軽に
ご相談ください!



※ローンのご利用にあたっては、JA所定の審査が必要です。



https://ja-yamasiro.com http://uji-cha.kyoto http://ja-yamasironomegumi.com
e-mail atore@ja-yamasiro.com

Copyright© 2011 Kyoto Yamashiro Agricultural Cooperative All Right Reserved.

