

もっと知って欲しい！
魅力ある農業のこと。
JAのこと。

2025 3
vol.360

あとれ



試行錯誤からはじめた農業

八幡市 福田 泰之さん (52)

みず菜やほうれん草、小松菜、九条ねぎなど軟弱野菜の栽培が盛んな八幡市。交通の便がよく、都市近郊農業として発展してきました。

2008年7月には、市内の野菜生産者が集まって「八幡市野菜の会」を結成しました。現在11人のメンバーが所属しています。

今回は、八幡市野菜の会の会長を務め、みず菜とほうれん草を栽培している福田泰之さんにお話を伺いました。

就農からの軌跡

福田さんは、会社員として5年間ほど働いたときに父親を亡くしたことをきっかけに農業をはじめました。農業に関する知識や技術が無いなかでの就農でしたが、試





みず菜の収穫をする福田さん

行錯誤を繰り返して近所の先輩農家に助言も求めながら引き継いだハウスでみず菜やほうれん草など軟弱野菜の栽培をはじめました。「いずれは実家の農業を継ぐものと考えて過ごしてきたので、就農する心構えはしていました」と福田さんは振り返ります。

に肥培管理をしていたのか、分からずに家にあつた肥料の袋を見てJAに相談したりしながら取り組みました。手探りでしたが、徐々に売り上げが増えていくのが嬉しかったことを覚えていいます」と話します。

『八幡市野菜の会』への加入

独自の栽培方法を追求め、10年ほど経った頃に福田さんは

「八幡市野菜の会」へ加入しました。「ここでは、自分がこれまで取り組んできた方法とは違う新しい技術を学ぶことができました」と話す福田さん。「『八幡市野菜の会』として出荷・販売するので他の



夏季はハウスでキュウリ栽培

会員に見劣りする商品は作っていただけません。野菜の会の評価を下げることに悩むが、何より誰よりも良い商品を作りたいという思いもありました」と福田さん。この会では、月に一度の会議を開いて市場の動向や商品の目合わせ、栽培技術の共有などお互いに高め合える組織です。ここで新たに習得した技術でより安定した栽培が可能になりました。

キュウリ栽培の導入

みず菜を主力にほう

れん草の栽培をしている福田さん。しかし、近年はこれまでに経験のない夏の暑さが猛威をふるい、夏

場のみず菜栽培が困難になってきました。以前から、遮熱資材を導入して対策をしていましたが、それでも防げないほどの影響で収入の減少が発生してしまいました。そんな中、この課題を解決するために5年前からキュウリの栽培をはじめました。キュウリ栽培は青壮年部の仲間から紹介されたのがきっかけで、夏場の品目を切り替えたことで収入が安定するようになりました。

今後の展望

福田さんは、農業にお

いて「信頼」と「品質」を大切にしています。長年の市場との取引を通じて築き上げた信頼関係を守るため、常に高品質な作物を提供し続けています。「より高品質な野菜を栽培するために、栽培技術や資材などの情報収集を常に行っています」と福田さんは話します。

支店からの一言

福田さんは、いつも熱心に農業と向き合われています。

これからも地域を牽引する担い手としてさらなる活躍を期待しています。八幡市の農業と一緒に盛り上げていきましょう。

八幡市支店

営農指導員 南祥史

TOPIC YAMASHIRO

やましろ地域農業振興にむけて取り組んでいます

京やましろ新鮮野菜をPR 東京都内でトップセールス



花菜をはじめとする旬の特産品をPR

1月18日、JAの十川洋美組合長や花菜部会の澤田康夫部会長をはじめ、京都府山城広域振興局の浅山尚紀局長や京のふるさと産品協会の小宅要常務理事らが東京都内で旬を迎えた花菜など京やましろ新鮮野菜のトップセールスを行いました。

仲買人・ バイヤーにPR

花菜は、当JAの冬季の特産京野菜として2016年に部会を設立して生産振興に取り組んできました。部会員14人、作付面積1.4haでスタートしましたが、本年度は64人、10haを突破するまでに産地を拡大してきました。



試食宣伝を行う部会員ら

栽培面積の増加に伴い、出荷量も増加することから出荷形態も150gのスタンドパックを開発するなど、京野菜ブランドを確立することで安定した価格を形成し、農家所得の増大をめざしてきました。

当日は、東京都中央卸売市場豊洲市場で、試食宣伝活動を行って市場仲買人やバイヤーらに京やましろ新鮮野菜のPRを行いました。

料理人にPR



管内農産物の魅力をPRする十川組合長

また同日、東京都中央区の日本料理研究会で同会員を対象にしたPRイベントも開催。当初の予定の2倍にあたる会員60人が参加しました。



調理デモを行う田中料理長

十川組合長らがトップセールスを行うほか、赤坂「ひかわ」の田中勝料理長による調理デモも行い、JA管内で生産された新鮮な野菜を使用した料理の実演や試食を通じて京やましろ新鮮野菜の魅力を発信しました。

参加者には、花菜やJAオリジナルブランド抹茶「抹濃」をプレゼントして管内農産物を使ったレシピ開発を呼びかけました。

一連のトップセールスを振り返り、営農部販売推進課の山崎敬典課長は「さまざまな人に京やましろ新鮮野菜のPRができた。今後も地域農産物の販路拡大と所得増大の取り組みを加速させたい」と話しています。

TOPIC YAMASHIRO

やましろ地域農業振興にむけて取り組んでいます



刈刃交換の実習

JAが取り組む「後継者育成」

JAは地域農業の発展を支えるため、後継者育成に力を入れていきます。

農業後継者を育成する取り組みとして「担い手農家養成実践農場」を今年度に立ち上げました。研修生は2年間のカリキュラムを通じて、様々な作物の栽培技術を学びます。1年目は基礎的な農業技術を習得し、2年目には独立後に取り組みたい品目を選定して、実際の栽培実

習を行います。研修を通じて農業経営に必要な知識と技術を身につけ、最終的には山城地域の担い手農家として独立を果たすことを目指します。

また、農機担当職員の育成にも注力しています。特に今年春からは、南部営農経済センター内に茶用機械に特化した農機整備センターを設置することを見据え、茶用機械の整備を担える人材の育成をすすめています。実際に、メーカーの技術者を講師として招き、乗用茶刈機の刈刃交換方法を学ぶ研修を行いました。受講した職員は「今まで茶刈機を扱った経験はほぼないけれど、よくあるトラブルや点検のポイントを学べたので、自信を持って対応できそうです」と話しています。JAでは、地域の農業を支える若い担い手や農機整備担当者など、次世代を担う後継者育成に取り組み、今後も地域農業の持続的な発展に向けて、様々な支援を行ってまいります。

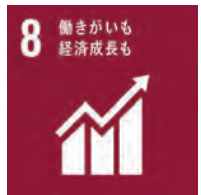

やましろ通信

合併30年を振り返って

2025.3

代表理事専務 もり た はる お 森田春生

今年、JA京都やましろは合併30周年を迎えます。阪神・淡路大震災直後の1995年4月、山城地域の3市10町1村（合併当時）にあった22のJAが大型合併して誕生しました。組合員数20,463人、専業農家数1,111戸、兼業農家数8,121戸、耕地面積6,094haの農業振興と地域振興を目的に46支店4事業所と本店を拠点として活動を開始しました。発足時のJAでは給与体系、事務処理、役職員の思考に至るまで、様々な考え方が混在し、真の合併には随分時間と労力を費やしたことを回顧します。

合併当時の農業面では食糧制度が廃止され新食糧法制定により、米の流通は政府の管理下から民間に委ねられ、農家はより良食味の売れる米づくりに励みましたが、米の販売競争は激化し米価は低迷を続けるとともに、海外からの輸入農畜産物が急増し、農家やJAにとっては大きな変革期を迎えました。

金融面では、銀行業界をはじめ保険業界や証券業界ま

で次々と破綻し、日本版ビッグバンとして金融業界の再編や大型合併が加速し、金融の自由化や低金利政策など激動の時代に突入しました。

船出したばかりのJA京都やましろにも、規制緩和や金融自由化の波が襲いかかり、組合員のご理解とご協力のもと1997年度に「経営刷新5カ年計画」を策定し、支店や事業の再編整備を含め生き残りをかけた自己改革を推し進めることで安定経営をめざしました。

その後もペイオフ解禁やTPP協定発効、農協改革（改正農協法）、コロナ感染拡大など組合員の生活やJA経営を脅かす多くの難事を乗り越えて、地域組合員のご協力と職員の努力もあって無事に30周年を迎えられたことは幸甚の至りであり、衷心より感謝申し上げます。今年は、これまでJAを支えていただいた組合員や多くの関係者の皆さんに感謝を込めて、様々な記念事業を企画しております。（詳細は、本誌やHP等で紹介予定です）

今後10年先を見据えますと、高齢化による農業従事者の減少、農業生産を阻害する異常気象、加速する地方人口の減少と集落組織の崩壊、令和の米騒動で露呈した脆弱な国内食料事情と低い食料自給率など課題は山積しておりますが、愛してやまない我々の故郷山城地域は行政や地域住民、組合員やJAが助け合いの精神で、持続可能で希望のもてる未来を創造していきたいものです。



地域のお話

アンパンマンたちと 楽しく交通ルールを学びました！

2月1日、文化パーク城陽で「JA共済アンパンマン交通安全キャラバン」を開き、当JA管内の親子約900人が参加しました。

ステージにアンパンマンたちが登場すると、子どもたちからは歓声があがりました。

子どもたちはアンパンマンたちと交通ルールを学びました。



楽しく交通ルールを学びました
©やなせたかし/フレーベル館・TMS・NTV



表彰を受けた山岡さん

図画コンで内閣総理大臣賞受賞

JAグループが主催する第49回「ごはん・お米とわたし」作文・図画コンクールの図画部門で木津川市立恭仁小学校1年の山岡彩葉さんの作品「おこめのさと」が最高位となる内閣総理大臣賞を受賞しました。

1月11日に東京都内で開かれた表彰式では、農林水産省農産局の山口潤一郎農産政策部長から記念の楯や賞状が授与されました。

農林水産大臣賞を祝う

1月25日、当JAの理事で南山城村の北本錦司さんが第76回関西茶品評会(普通煎茶の部)で農林水産大臣賞を受賞したことを祝う祝賀会が開かれました。

京都府内の茶業関係者が多数出席したほか、当JA役員も受賞を祝いました。



受賞を喜ぶ北本さん(右から3人目)



西島さん(右)と同支店の上野支店長

絵画を寄贈いただきました

1月31日、井手町の農家で画家の西島登さんから宇治田原町支店に絵画を寄贈いただきました。

同支店管内特産の「古老柿」生産の一場面を描いた作品です。お近くに寄られた際には、ぜひ西島さんの作品をご覧ください。



京都府知事賞に輝いた奥さん(左)

高い栽培技術を表彰

2月3日、茄子部会は2024年度茄子立毛品評会表彰式を開き、1等1席(京都府知事賞)を受賞した奥智光さん(京田辺市)ら9人を表彰しました。

また、共撰出荷期間中の出荷数量等優秀者8人も表彰しました。

JA 青年の主張 近畿地区代表選考会で 森島隆詞さんが優秀賞

1月17日、近畿地区JA青年大会がJA和歌山ビルで開かれました。「JA青年の主張」の部で当JAの森島隆詞さん(精華町支部)が京都府代表として出場し、優秀賞に選ばれました。



優秀賞の森島さん(右端)



優勝した
井手町Aチーム



白熱した大会

輪投げ大会 井手町A優勝

2月5日、田辺中央体育館(京田辺市)で第10回年金友の会輪投げ大会を開きました。

各地の予選を勝ち上がった23チーム、115人が参加し、井手町Aチームが優勝しました。

そのほかの主な順位は次の通り。

準優勝=城陽Aチーム

3位=中宇治Aチーム

グリーンマーケット精華 リニューアルオープン！

2月8日、グリーンマーケット精華のリニューアルオープンセレモニーを開催しました。

当日は、地元役員と十川組合長がテープカットを行い、リニューアルオープンを祝いました。



テープカットでリニューアルを祝う

お得な魅力がいっぱい！ JA京都やましろ女性部

このたび、女性部に加入することでお得に楽しめる新しい特典がスタートしました！これからご紹介する「会員証」と「ポイントカード」で、JA女性部に加入してさらに充実した日々を過ごしませんか？

【会員証】でお得！

部員のみなさんは、会員証を街の協力店で提示することでさまざまな特典やサービス

を受けることができます。

地域の商店や飲食店など、みなさんがよく利用されているお店でも特典があるかもしれません。ぜひ会員証を携帯して、おでかけください。



J A農産物直売所で割引を受ける部員



協力店は冊子で紹介しています

【ポイントカード】でお得！

さらに、部員のみなさんには「ポイントカード」も発行します。女性部活動への参加やJA事業利用に応じてJAがスタンプを付与します。スタンプが50

個貯まると2,000円分の金券と交換します。

今すぐの「加入」がお得！

3月31日まで、「年会費無料キャンペーン」を実施しています。この機会に、ぜひJA女性部へご加入ください！

お得な特典を利用しながら、地域の仲間と積極的に交流できるチャンスです。女性部に加入して、たくさんの仲間と楽しい毎日をご過ごしましょう。みなさんのご加入を心からお待ちしています！

第31回女性部通常総会 開催のご案内

日時

2025年
4月16日(水)

【受付】12:30~
【開会】13:00~

場所

文化パルク城陽
プラムホール
(城陽市寺田今堀1番地)

申込

参加を希望される女性部員は、お近くのJA支店でお申し込みください。

【申込締切】

2025年
4月4日(金)

記念講演者



料理愛好家・シャンソン歌手
平野 レミ さん

主婦として家庭料理を作り続けた経験を生かし、「料理愛好家」として活躍。「シェフ料理」ではなく、「シェフ料理」をモットーにテレビ、雑誌などを通じて数々のアイデア料理を発信。また、講演会、エッセイを通じて明るく、元気なライフスタイルを提案するほか、特産物を使った料理で全国の町おこしなどにも参加し、好評を得る。レミパンやジップロンなどのキッチングッズの開発も行う。



3月号
今月の読みどころ

今月は、p.18~p.47「そろそろ考えたいわたしと家族の介護」です。

要介護申請の方法や介護サービスなど家族で取り組める幸せな介護のアドバイスを紹介しています。

3月号(定価629円)



『健康フェスタ』でウォーキングの姿勢学



正しい姿勢でウォーキング

1月28日、田辺中央体育館（京田辺市）で2024年度健康フェスタを開催しました。

J Aでは、組合員や地域住民の健康寿命をのばす「J A健康寿命100歳プロジェクト」の一環として2015年から健康フェスタを開催しています。

当日は、NPO法人京都府ウォーキング協会の福島勝さんら3人の講師を招いて



靴の履き方を説明する講師

ウォーキング教室を行い、部員ら76人が参加しました。教室では、シューズの履き方やほじけない紐の結び方、正しいウォーキング姿勢を紹介。講師は「ずっと正しい姿勢で歩き続けることは難しいので、姿勢が崩れてきたら立ち止まって姿勢を直す意識づけが大切です。無理をせずにウォーキングを楽しんでください」と呼びかけました。



撮影：J A京都やましろ

おいしく 食べよう!

〈女性部宇治市支部のレシピから〉

今月は…
ベーコンと
ブロッコリーの
マヨチーズ焼き

材料（4人分）

ブロッコリー	100g
ベーコン	2枚
ピザ用チーズ	30g
マヨネーズ	10g
サラダ油	適量
粗挽き黒コショウ	適量

作り方

- ① ブロッコリーを振り洗いしてから一口大に切り分け、600Wで1分加熱する。
- ② ベーコンを2cm幅に切る。
- ③ フライパンにサラダ油をひき、①と②を入れて軽く炒める。
- ④ 耐熱皿に③を入れてマヨネーズを回しかけ、その上からピザ用チーズをのせて250℃のオーブンで焼き色が付くまで6～7分焼く。
- ⑤ 粗挽き黒コショウをふりかけて完成。

J A 京都やましろ女性部に

新たな特典ができました!



会員証「わくわくカード」

各地域のご登録いただいたお店でご提示いただくと様々な特典を受けることができるカードです。

ご利用いただける店舗や特典内容などについては、別冊の店舗紹介冊子をご確認いただくか、当 JA ホームページをご確認ください。

J A 京都やましろホームページ (わくわくカードの特典内容およびポイントカードの獲得項目ページ) はこちら⇒<https://ja-yamasiro.com/soshiki/joseibu>



ポイントカード

女性部活動への参加や JA 事業のご利用に応じてポイントが貯まるカードです。ご利用の際にスタンプを押印させていただきますので、当 JA ホームページにてポイント獲得項目をご確認のうえ、ご利用の際にポイントカードをご提示ください。貯まったポイント数に応じて金券と交換できます。

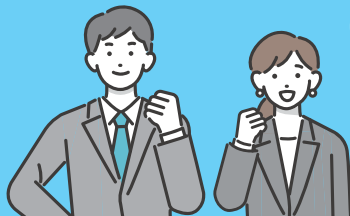

働くあなたを 応援します。

～給与振込キャンペーン～

キャンペーンへのご応募はこちら⇒



2025年
3月31日(月)まで

プレゼントの対象となる方

【新規ご契約者様】

- ①3月31日までにキャンペーンにご応募いただいた方
- ②2024年11月1日以降に京都府内のJAで新たに給与振込を指定し、2025年5月31日時点で給与振込(50,000円以上/月)が確認できた方。

【ご紹介者様】

- ①3月31日までにキャンペーンにご応募いただいた方
- ②すでに給与振込を京都府内のJAで指定していただいております新規契約者様が給与振込を指定し、プレゼント対象者と確認できた方。

プレゼント送付時期

2025年7月末頃

※2024年11月18日までの直近1年以内に、京都府内のJAで給与振込の取引実績がない方を対象とします。

※給与振込のご指定には、お勤め先の所定の手続きが必要です。

※お勤め先のお振込状況によっては、システム上「給与振込」と認識されない場合があります。「給与振込」以外の種別のお振込でお受け取りの場合は対象外となります。予めお勤め先にご確認ください。

※新規ご契約者様へのプレゼント進呈は、お一人様一回限りです。

※ほかの給与振込キャンペーンと重複した場合、対象外となる場合がございます。

※プレゼントをお渡しする前に給与振込の取引がなくなった場合、本キャンペーンの対象外とさせていただきます。

新規ご契約者様プレゼント!



京都府の新しいブランド米

京式部 10kg 分

もしくは



いろいろなお店で使える

QUO Pay
クオ・カードペイ

6,000 円分

ご紹介者様にもプレゼント!

QUO Pay
クオ・カードペイ

1,000 円分

実施期間
3月15日(土)~31日(月)

春を感じに 農産物直売所へ行こう！2025

キャンペーン特典
期間中の**土曜、日曜、祝日**に**1,500円(税込)**以上お買い上げの方
「農協ミルク」1本プレゼント！



各店舗先着 200本限定

当日のお支払いをJAカードにすると
ご請求時に**5%割引**になります！

さらに、**JA女性部員なら**
「会員証」提示で**5%割引**
&
カット九条ねぎ(45g)
1個プレゼント！



春は城陽から 青谷梅林 梅まつり

2025年 **2/22(土) ~ 3/9(日)**

土産物売店販売時間 (10:00~15:00)

「梅まつり」期間中は、中天満神社で梅を使った特産品などの土産物の販売を行います。
※雨天時は、中止の場合もあります。

※道が狭く大変混雑しますので、公共交通機関をご利用ください。
※許可されている以外の私有地には立ち入らないでください。



アクセス
◎近鉄新田辺駅から京都阪バスで約15分 多賀口下車 徒歩約25分
◎JR山城青谷駅から徒歩約20分

赤坂離宮での取り組みがインターネット番組で公開されています！

国産農畜産物の魅力を伝える 和食を各国の大使に振る舞う



京野菜をはじめとする 国産農畜産物を使用した和食晩餐会

パネル展示を用いた 食材PRコーナー



動画は下記のURLまたは、右の二次元コードからご覧いただけます。
<https://youtu.be/wKmtgUhg7o>



3月 直売所イベントカレンダー



日 SUN	月 MON	火 TUE	水 WED	木 THU	金 FRI	土 SAT
宇治茶の郷: Instagram「ujityanosato.307」のフォローをお願いします。 なごやか市: 3月15日(午前中)のお彼岸フェアは1,000円以上お買い上げで粗品をプレゼントします。(数量限定)						1
2	3 ひな祭り ひな祭り 五里五里市 にこにこ市	4	5 啓蟄	6	7	8
9 感謝の日	10	11	12	13	14 ホワイトデー	15
16	17	18	19	20 春分の日 はつか市 花野果市 お彼岸フェア 宇治茶の郷	21	22
お彼岸フェア 四季彩館・なごやか市 お彼岸フェア 五里五里市・グリーンマーケット精華 お彼岸フェア 花野果市						
23	24	25 にこにこ DAY にこにこ市	26	27	28	29
30	31	ポイントカードと100円券との交換およびご利用期限が2025年3月31日までとなります。 お持ちの方は期限までに農産物直売所をご利用ください。				

3月の各種無料相談日など 予約制

相談日は変更になる場合がございます。



- 予約制です。各開催日の1週間前までに支店備え付けの申込書にご記入のうえ、窓口でお申し込みください。
- 定員になり次第締め切らせていただきます。お申し込み後のキャンセルはご遠慮ください。

法律相談

中川泰臣弁護士
5日(水) 9:00~本店

近畿合同法律事務所
所属弁護士
26日(水) 9:00~本店

確定申告時期のため、
2・3月の税務相談は
お休みとさせていただきます。

お困りごとはまず、JA 総合相談窓口へ

JAは総合事業の強みを活かして、皆さんのお困りごとの解決に向けてお手伝いする総合相談窓口を各支店に設置しています。まずは、JA各支店にご相談ください。

購買代金請求書の 郵送について

3月20日締め分の 「購買代金請求書」は 郵送いたします！

3月20日締め分の「購買代金請求書」につきましては3月第4土曜日の一斉訪問日(3月22日)での配達を行いません。

3月分につきましては、**郵送**でお届けいたしますのでご了承ください。



「あなたの声を聴かせてください」運動の主な内容

「あなたの声を聴かせてください」運動を通じて組合員や利用者の皆さんのさまざまなご意見・ご要望をいただき、事業運営に反映させていただきます。

女性部の加入特典のチラシを拝見しました。ポイントカードやわくわくカードは紙ではなく、スマホのアプリ等でポイントを付与したり、お店に会員である事を確認してもらう事はできませんか？銀行でそのようなアプリがあるので、JAも同じようにしてほしいです。

ご意見ありがとうございます。
ポイントカード、わくわくカードにつきましては、女性部加入の新たなメ

リットとして作成しました。目に見える形で女性部に愛着を持っていただくとともに、お知り合いの方などにも興味を持っていただけるようカードという媒体での発行とさせていただきます。当面はカードによる運用とさせていただきますが、今後、利便性も踏まえて電子媒体への移行も検討します。

毎年、水稻苗を購入しています。申込書には、水稻苗代金を引き落とすための口座番号と口座届出印の押印が必要となっています。他の取引(信用・共済・購買)については、初回の押印で以後の引き落としも可能なのに水稻苗購入については毎回必要となってい

ます。利用者の立場に立って、利用しやすい改善を求めます。

水稻苗代金につきまして、口座振替依頼を提出いただくことで変更のご依頼がない限り口座番号の記入や押印を省略できるよう改善をすすめてまいります。

JAの近況

	2025年1月末	2024年1月末
組合員数	30,844人	30,526人
第1号組合員	13,574人	13,292人
第3号組合員	17,270人	17,234人
貯金残高	3,360億0,943万円	3,470億3,398万円
貸出金残高	607億2,584万円	597億8,775万円
長期共済保有高	5,979億9,999万円	6,158億5,137万円
販売品取扱高	72億2,587万円	64億0,330万円
購買品供給高	25億3,200万円	23億5,258万円

理事会報告

(2025年1月30日開催)

(協議事項)

- 株式会社セブン-イレブン・ジャパンへの賃貸について協議しました。
- きぬむすめへの品種切替方法について協議しました。

(報告事項)

- 農産物販売強化推進本部における推進状況について報告を受けました。
- JA京都やましろ一斉クリーンウォークラリーの実施について報告を受けました。

第28回

やましろの四季

フォトコンテスト

入選作品のご紹介



佳良賞

「ワ～満開だ～」 岡本 一高さん

撮影場所・八幡市



おたより

寒暖差が激しい近頃です。10年ぐらい前から裏庭で家庭菜園を始めました。毎年同じように育てても年によつて出来具合が異なり悪戦苦闘の日々。でも楽しくって生きがいです。

宇治市 太田順子さん

年末にチューリップの球根を10個植えてみました。少

し遅めになりましたが、春になつて色とりどりの花を咲かせてくれるのが楽しみです。

宇治田原町 吉岡陽子さん

この時期になると花菜が店頭に並びます。生前、父が収穫していたのを思い出します。精華町で花菜栽培を始めたのは父だそうです。京

都市内で研修を受け、精華町に広めたそうです。1反半ほどの土地一面に花菜の苗を植え、収穫するのを手伝いました。寒い中頑張ったのを思い出します。

精華町 中村年江さん

若い方々が活躍されていることがすごく嬉しい。私の知っている青年もネギ栽培を頑張っておられるので、身近に感じています。

精華町 寺峰美智子さん

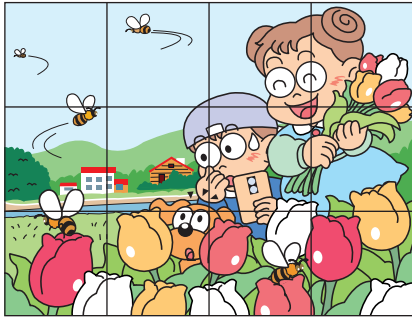
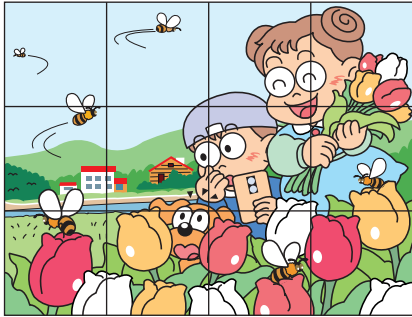

正解者の中から抽選で10名の方に「図書カード500円分」をお送りします。

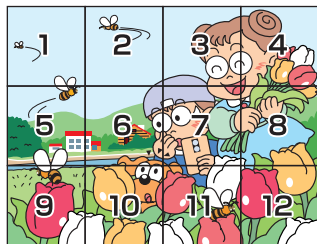

下のイラストには上のイラストと違う部分が5カ所あります。間違っている部分を左の枠内の数字で探してください。

前回の答え「2,5,7,11,12」でした。

応募締切は **3月15日**です

八幡市 山本知佳さん



木津川市 堀好子さん



宇治市 俣野純子さん

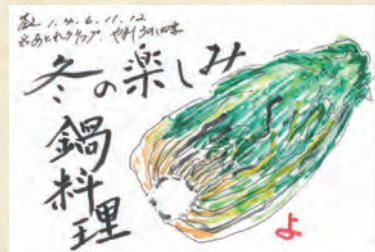

木津川市 野村嘉宏さん

クイズの答え・お便り・イラストなどはこちらまで

※お寄せいただきましたお便り、eメールの個人情報につきましては、おたよりコーナーの目的以外には、使用いたしません。

- ①クイズの答え
 - ②関心を持って読んだ記事
 - ③お便り・イラスト・写真など
- おたよりコーナーなどで紹介する場合があります。(ハガキ裏面)

610-0331 京田辺市田辺鳥本1の2
JA京都やましろ
ふれあい課宛
あなたの住所
氏名

当選者発表 (358号)

- 代子 八千代
- 明子 松本
- 恵子 木藤
- 佳子 近藤
- 明子 奥野
- 里子 河西
- 中子 小田
- 生子 田宮
- 剛子 西島
- 子 宇
- 陽子 松本
- 子 木津川
- 子 和東
- 子 南山
- 子 城村

表紙写真

棚倉筍卸売市場でのセリの様子。

編集後記

寒さの厳しい日が続きますが春はすぐそこです。花粉に負けずあたたかい季節を楽しみたいです。(も)

✉ eメールアドレス: atore@ja-yamasiro.com

ジャンボタニシ

被害 STOP!



地域一斉防除への ご協力をお願いします

被害根絶には、地域を挙げた取り組みが効果的です。駆除にかかる薬剤購入費等の補助を実施している自治体もあります。農家組合などで防除に取り組みましょう。

田植え前に取り組み、 被害発生を減らしましょう！

- ①ロータリー耕うんによる物理的な貝の破壊
土壌水分が少なく田面が硬い時に耕うんする。トラクタの走行速度を遅く、PTO 回転を速く（ロータリーの回転を速く）し、土壌を細かく砕くように耕うんする。
- ②水路の泥上げ
水路内に堆積した泥の中に潜って越冬するため、泥上げを行うことで寒風にさらし、殺貝できる。また、雑草が取り除かれることで、翌年の餌をなくすることができる。
- ③農業機械の洗浄
トラクタを移動させる際は、貝を別のほ場へ持ち込むことを防ぐために、爪やアタッチメントに付着した泥をしっかり洗い落とす。

捕獲器のご紹介



試験では、1晩で
約 **50 匹** を捕獲！

（水口付近などに
10a あたり 3 台設置）

使用機器 スクミッチ(捕獲器)、スクミッチフード(誘引材)
製造元 大栄工業株式会社

**化学農薬を使用せずに、
ジャンボタニシ対策ができます！**

紹介した捕獲器は、各支店の購買窓口で
ご注文を承っております。ご興味のある
方は、お気軽にお問い合わせください。



<https://ja-yamasiro.com> <http://uji-cha.kyoto> <http://ja-yamasironomegumi.com>
e-mail atore@ja-yamasiro.com

Copyright© 2011 Kyoto Yamashiro Agricultural Cooperative All Right Reserved.

